

บทที่ 1

บทนำ

1.1 ความเป็นมาของโครงการ

จังหวัดภูเก็ตมีการพัฒนาด้านอสังหาริมทรัพย์ ทั้งที่พักอาศัย โรงแรม สถานที่พักตากอากาศ รวมทั้งระบบสาธารณูปโภคและโครงการพัฒนาพื้นที่ต่างๆ เพิ่มขึ้น ซึ่งอาจส่งผลกระทบต่อสิ่งแวดล้อมได้หากขาดการจัดการที่ดี ดังนั้น การจัดทำรายงานการประเมินผลกระทบสิ่งแวดล้อมจึงเป็นเครื่องมือหนึ่งที่จะช่วยในการจัดการสิ่งแวดล้อม ที่ใช้หลักวิชาการในการทำนายหรือคาดการณ์ผลกระทบทั้งทางบวกและทางลบที่อาจเกิดขึ้นจากโครงการ โดยมีการนำเสนอผลการศึกษา รายละเอียดโครงการ สภาพทรัพยากรสิ่งแวดล้อมในปัจจุบันของพื้นที่ศึกษา การประเมินผลกระทบจากโครงการ ที่อาจเกิดขึ้นต่อทรัพยากรสิ่งแวดล้อมในแต่ละประเด็น ในระยะก่อสร้าง และดำเนินการ รวมไปถึงการกำหนดมาตรการป้องกัน และแก้ไขผลกระทบสิ่งแวดล้อม ตลอดจนมาตรการติดตามตรวจสอบที่เหมาะสมถูกต้อง ซึ่งนอกจากเป็นการวางแผนป้องกันผลกระทบล่วงหน้าแล้ว ยังช่วยลดค่าใช้จ่ายในการแก้ไขปัญหาสิ่งแวดล้อมที่อาจเกิดขึ้นจากโครงการได้อีกด้วย

โครงการอาคารชุด ซีเอฟเว่น บีฟรอนต์ 2 ของบริษัท บีสตาร์ทเฮฟเว่น จำกัด ตั้งอยู่ที่ หมู่ที่ 4 ทางหลวงชนบท ภก. 4018 ตำบลสาคร อำเภอลาหาน จังหวัดภูเก็ต เป็นโครงการประกอบกิจการประเภทอาคารชุดพักอาศัย บนพื้นที่ที่จะนำมาพัฒนาโครงการเท่ากับ 1-3-41.90 ไร่ หรือ 2,967.60 ตารางเมตร ประกอบด้วย อาคาร ค.ส.ล. 5 ชั้น จำนวน 1 อาคาร มีห้องชุดจำนวน 127 ห้อง (พื้นที่ใช้สอยอาคารเท่ากับ 8,514.60 ตารางเมตร) การดำเนินโครงการเข้าข่ายที่จะต้องจัดทำรายงานการประเมินผลกระทบสิ่งแวดล้อมตามประกาศกระทรวงทรัพยากรธรรมชาติและสิ่งแวดล้อม เรื่อง กำหนดประเภทและขนาดของโครงการหรือกิจการซึ่งต้องจัดทำรายงานการประเมินผลกระทบสิ่งแวดล้อม และตามประกาศกระทรวงทรัพยากรธรรมชาติและสิ่งแวดล้อม เรื่อง กำหนดเขตพื้นที่และมาตรการคุ้มครองสิ่งแวดล้อม ในบริเวณพื้นที่จังหวัดภูเก็ต พ.ศ. 2560 รวมแก้ไขเพิ่มเติม (ฉบับที่ 2) พ.ศ. 2563 ให้เสนอรายงานการประเมินผลกระทบสิ่งแวดล้อม ตามประกาศกระทรวงทรัพยากรธรรมชาติและสิ่งแวดล้อม เรื่อง กำหนด

โครงการ กิจการ หรือการดำเนินการ ซึ่งต้องจัดทำรายงานการประเมินผลกระทบสิ่งแวดล้อม และหลักเกณฑ์ วิธีการ และเงื่อนไขในการจัดทำรายงานการประเมินผลกระทบสิ่งแวดล้อม ประกาศในราชกิจจานุเบกษา เล่ม 136 ตอน พิเศษ 3 ง ณ วันที่ 4 มกราคม 2562

ด้วยเหตุนี้ โครงการฯ จึงเข้าข่ายประเภทโครงการที่ต้องดำเนินการจัดทำรายงานการประเมินผลกระทบสิ่งแวดล้อม ตามข้อกำหนดดังกล่าวข้างต้น เนื่องจากพื้นที่โครงการตั้งอยู่ในเขตพื้นที่มาตรการคุ้มครองสิ่งแวดล้อม ในบริเวณพื้นที่จังหวัดภูเก็ต

1.2 วัตถุประสงค์ในการดำเนินการโครงการ

- 1) เพื่อรองรับการท่องเที่ยว และเศรษฐกิจที่มีแนวโน้มเพิ่มขึ้น เนื่องจากพื้นที่โครงการตั้งอยู่ใกล้กับทะเล (หาดในทอน) พร้อมทั้งพื้นที่บริเวณโดยรอบในรัศมี 1 กิโลเมตร มีบ้านอยู่อาศัย อาคารชุดพักอาศัย โรงแรม รีสอร์ท อาคารพาณิชย์ ร้านอาหาร ร้านค้า โรงเรียน
- 2) เพื่อพัฒนาพื้นที่ว่างให้เกิดการใช้ประโยชน์สูงสุด และเป็นการเพิ่มมูลค่าให้กับที่ดิน
- 3) เพื่อเพิ่มทางเลือกด้านที่พักอาศัย การท่องเที่ยว ที่มีระบบสาธารณูปโภค และสิ่งอำนวยความสะดวกที่ครบครัน และสะดวกในการเดินทาง

1.3 ทางเลือกในการดำเนินโครงการ

ทางเลือกในการดำเนินโครงการ เป็นกระบวนการคาดการณ์ที่พิจารณาจากพื้นที่ตั้งโครงการ หรือวิธีการดำเนินโครงการและองค์ประกอบทางด้านสิ่งแวดล้อมในบริเวณใกล้เคียงที่อาจจะได้รับผลกระทบจากโครงการ โดยโครงการได้ออกแบบและวางผังบริเวณ โดยอาศัยปัจจัยที่นำมาให้พิจารณาเปรียบเทียบลักษณะแนวทางเลือกอาคารใน 5 ประเด็น ได้แก่ ปัจจัยจากแนวความคิดเรื่องการวางผังอาคาร ปัจจัยจากแนวความคิดเรื่องทางสัญจร ปัจจัยจากแนวความคิดเรื่องมุมมองจากอาคาร ปัจจัยจากแนวความคิดเรื่องการจัดสรรพื้นที่ว่างและพื้นที่สีเขียว และปัจจัยจากแนวความคิดเรื่องการใช้ธรรมชาติให้เกิดประโยชน์ภายในอาคาร

ดังนั้น บริษัทที่ปรึกษาจึงได้แสดงรายละเอียดของแนวทางเลือก รวมทั้งหลักการและเหตุผลในการพิจารณาทางเลือกแนวทางเลือกของโครงการที่เหมาะสมมีรายละเอียด ดังนี้

(1) สภาพภูมิประเทศ

แนวทางเลือก

ต้องมีความเหมาะสมกับการก่อสร้างอาคารของโครงการ โดยพื้นที่ต้องเป็นพื้นที่ว่างยังไม่มีการใช้ประโยชน์ สามารถเดินทางเข้า-ออกได้อย่างสะดวก นอกจากนี้ยังต้องสะดวกต่อการก่อสร้างและขนส่งวัสดุ

ความสอดคล้องและเหมาะสมต่อการพัฒนาโครงการ

พื้นที่โครงการ ตั้งอยู่ที่ หมู่ที่ 4 ทางหลวงชนบท ภก. 4018 ตำบลสาकु อำเภอดง จังหวัดภูเก็ต สภาพพื้นที่โครงการปัจจุบันเป็นพื้นที่ราบ ภายในพื้นที่โครงการมีสำนักงาน ห้องเก็บวัสดุก่อสร้างชั่วคราวของอาคารชุดพักอาศัยใกล้เคียงที่กำลังก่อสร้างตั้งอยู่ ทั้งนี้ ภายในพื้นที่โครงการยังไม่มีอาคารก่อสร้างใดๆ สำหรับถนนการจราจรที่เข้าสู่พื้นที่โครงการมีการก่อสร้างเป็นถนน ค.ส.ล. เรียบร้อยแล้ว และพื้นที่บริเวณโดยรอบโครงการในรัศมี 1 กิโลเมตร มีบ้านอยู่อาศัย อาคารชุดพักอาศัย โรงแรม รีสอร์ท อาคารพาณิชย์ ร้านอาหาร ร้านค้า โรงเรียน และพื้นที่มีการครอบครองเป็นส่วนใหญ่

(2) การคมนาคม

แนวทางเลือก

เนื่องจากโครงการเป็นการพัฒนาเพื่อเป็นอาคารชุดพักอาศัย จึงได้คำนึงถึงการเดินทางของผู้พักอาศัย ต้องมีความสะดวกสบาย อาคารโครงการต้องอยู่ติดกับถนนสาธารณะที่สามารถเชื่อมออกถนนสายหลักได้

ความสอดคล้องและเหมาะสมต่อการพัฒนาโครงการ

โครงการตั้งอยู่ติดกับถนนการจราจรที่สามารถออกสู่ทางหลวงชนบท ภก. 4018 ได้ ทั้งนี้ทางหลวงชนบท ภก. 4018 ดังกล่าวเชื่อมต่อกับทางหลวงแผ่นดินสายเทพกระษัตรี-ในยาง (4031) ซึ่งเป็นถนนสายหลักสามารถเข้าสู่ตัวเมืองภูเก็ตได้โดยสะดวก

(3) สภาพสิ่งแวดล้อมโดยรอบโครงการ

แนวทางเลือก

สภาพสิ่งแวดล้อมและการใช้ประโยชน์ที่ดินโดยรอบที่ตั้งอาคารโครงการ ต้องเหมาะสมต่อการเดินทางออกสู่แหล่งท่องเที่ยว ไม่มีกิจกรรมที่ก่อให้เกิดการรบกวนหรือเป็นอันตรายต่อผู้พักอาศัยในโครงการ

ความสอดคล้องและเหมาะสมต่อการพัฒนาโครงการ

บริเวณโดยรอบที่ตั้งอาคารโครงการมีลักษณะการใช้ประโยชน์ที่ดินเป็นบ้านอยู่อาศัย อาคารชุดพักอาศัย โรงแรม รีสอร์ท อาคารพาณิชย์ ร้านอาหาร ร้านค้า โรงเรียน ซึ่งมีลักษณะเป็นแหล่งที่อยู่อาศัย และสิ่งอำนวยความสะดวกสำหรับชุมชน จึงเป็นการใช้ประโยชน์ที่ดินที่สอดคล้องกับการดำเนินโครงการ

(4) ความพร้อมของระบบสาธารณูปโภค และสาธารณูปการ

แนวทางเลือก

ต้องมีระบบสาธารณูปโภค และสาธารณูปการรองรับอย่างเพียงพอ ทั้งระบบไฟฟ้า ระบบประปา การจัดการมูลฝอย ระบบบำบัดน้ำเสีย และระบบระบายน้ำ

ความสอดคล้องและเหมาะสมต่อการพัฒนาโครงการ

พื้นที่ตั้งโครงการอยู่ในเขตพื้นที่รับผิดชอบขององค์การบริหารส่วนตำบลสาकु ซึ่งมีระบบสาธารณูปโภคต่างๆ รองรับอย่างเป็นระบบ ซึ่งสามารถให้บริการโครงการได้อย่างเพียงพอ ดังนี้

- **ระบบไฟฟ้า** พื้นที่โครงการตั้งอยู่ที่ หมู่ที่ 4 ทางหลวงชนบท ภก. 4018 ตำบลสาकु อำเภอดง จังหวัดภูเก็ต อยู่ในเขตให้บริการจ่ายไฟฟ้าของการไฟฟ้าส่วนภูมิภาค สถานีไฟฟ้ากลาง โดยอาคารของโครงการเป็นอาคารชุดพักอาศัย ซึ่งจะมีการติดตั้งหม้อแปลงไฟฟ้าชนิดน้ำมัน (OIL IMMERSE TYPE) ขนาด 800 KVA ทั้งนี้การไฟฟ้าส่วนภูมิภาค สถานีไฟฟ้ากลาง มีศักยภาพที่จะให้บริการจ่ายไฟฟ้าให้กับโครงการได้อย่างเพียงพอ

และไม่ส่งผลกระทบต่อการใช้ไฟฟ้ากับผู้อยู่อาศัยโดยรอบโครงการ (หนังสือรับรองการจ่ายกระแสไฟฟ้า **ดังแสดงในภาคผนวก ค**) อย่างไรก็ตาม โครงการได้มีการออกแบบอาคารและระบบสาธารณูปโภคภายในโครงการที่ช่วยประหยัดพลังงานไฟฟ้าอีกทางหนึ่งซึ่งไม่ส่งผลกระทบต่อการใช้ไฟฟ้าชุมชนโดยรอบ

- **ระบบประปา** โครงการจะใช้น้ำประปาจากองค์การบริหารส่วนตำบลสาคร และน้ำซื้อจากรถบรรทุกน้ำเอกชน เป็นแหล่งน้ำใช้หลัก โดยโครงการสามารถสำรองน้ำไว้ในโครงการได้ประมาณ 3 วัน ซึ่งมีความเพียงพอต่อความต้องการอุปโภคและบริโภคของผู้พักอาศัยภายในโครงการ

- **การจัดการมูลฝอย** พื้นที่โครงการอยู่ในเขตรับผิดชอบขององค์การบริหารส่วนตำบลสาคร งานบริการรักษาความสะอาดและสิ่งปฏิกูล มีปริมาณมูลฝอยเฉลี่ย 8.13 ตัน/วัน ซึ่งจะรวบรวมมูลฝอยไปกำจัดยังโรงงานเตาเผามูลฝอยของเทศบาลนครภูเก็ต ปัจจุบันมีหน่วยงานที่มารับบริการกำจัดมูลฝอยกับเทศบาลนครภูเก็ต รวมทั้งจังหวัด 21 หน่วยงาน ประกอบด้วย เทศบาล 12 แห่ง อบต. 6 แห่ง อบจ. 1 แห่ง มูลฝอยสาธารณะ และภาคเอกชน 1 แห่ง โดยมีปริมาณมูลฝอยที่รวบรวมไปกำจัดยังศูนย์กำจัดมูลฝอยเทศบาลนครภูเก็ต คิดเป็นปริมาณเฉลี่ย 835.18 ตัน/วัน (ที่มา : กลุ่มงานสิ่งแวดล้อม สำนักงานเขต เทศบาลนครภูเก็ต พ.ศ. 2563) แยกไปกำจัด 3 แบบ ได้แก่ เข้าโรงแยกมูลฝอยเพื่อนำกลับมาใช้ใหม่ การฝังกลบ และเข้าเตาเผา

ดังนั้น การเก็บขนมูลฝอยของโครงการ โดยองค์การบริหารส่วนตำบลสาครทำการเก็บขนนำไปกำจัด (หนังสือรับรองการให้บริการเก็บขนมูลฝอย **ดังแสดงในภาคผนวก ค**) ทั้งนี้การจัดการมูลฝอยภายในโครงการกำหนดให้พนักงานโครงการจะทำหน้าที่ทำความสะอาดพื้นที่ต่างๆ ของอาคาร เช่น ส่วนต้อนรับ สำนักงานนิติบุคคล ห้องอาหาร ห้องน้ำส่วนต้อนรับ ห้องน้ำพนักงาน พื้นที่ถนน ที่จอดรถ สระว่ายน้ำ ทางเดิน และพื้นที่สีเขียว เป็นต้น พร้อมคัดแยกประเภทมูลฝอย และรวบรวมมูลฝอยใส่ถุงจำแนกตามประเภท มูลฝอยทั่วไป (ถุงสีเหลือง) มูลฝอยนำกลับมาใช้ใหม่ (ถุงสีขาวย่นหรือขาวใส) มูลฝอยที่สามารถย่อยสลายได้ (ถุงสีดำ) และมูลฝอยอันตราย (ถุงสีแดง) หรือถุงสีอื่นที่ใช้เครื่องหมายระบุมูลฝอยแต่ละประเภทที่ชัดเจน และมัดปากถุงให้แน่น จากนั้นจะบรรจุใส่ภาชนะรองรับมูลฝอย เพื่อป้องกันการปนเปื้อนหรือการรั่วไหลของน้ำชะมูลฝอย โดยขนย้ายมูลฝอยไปยังห้องพักมูลฝอยรวม นอกจากนี้ กำหนดให้ทำความสะอาดถังรองรับมูลฝอยทุกครั้งหลังจากมีการขนย้าย

- **ระบบบำบัดน้ำเสีย** โครงการติดตั้งระบบบำบัดน้ำเสียแบบเติมอากาศเลี้ยงตะกอนเวียนกลับ ได้ถูกออกแบบให้สามารถรองรับปริมาณน้ำเสียค่า $BOD_{5\text{C}}$ 250 มิลลิกรัม/ลิตร และค่า $BOD_{5\text{C}}$ 840 มิลลิกรัม/ลิตร มีประสิทธิภาพในการบำบัดน้ำเสียค่า $BOD_{\text{ออก}}$ เท่ากับ 20 มิลลิกรัม/ลิตร

ผ่านเกณฑ์มาตรฐานคุณภาพน้ำทิ้งจากอาคารประเภท ข ที่กำหนดให้อาคารชุดตามกฎหมายว่าด้วยอาคารชุดที่มีจำนวนห้องนอนรวมกันทุกชั้นในอาคารหลังเดียวกันหรือหลายหลังรวมกันตั้งแต่ 100 ห้องนอน แต่ไม่ถึง 500 ห้องนอน (โครงการมี 151 ห้องนอน) ตามประกาศกฎกระทรวงฉบับที่ 44 (พ.ศ. 2541) ออกตามความในพระราชบัญญัติควบคุมอาคาร พ.ศ. 2522 และประกาศกระทรวงทรัพยากรธรรมชาติและสิ่งแวดล้อม เรื่อง กำหนดมาตรฐานควบคุมการระบายน้ำทิ้งจากอาคารบางประเภทและบางขนาด พ.ศ. 2548 โดยได้กำหนดคุณภาพน้ำทิ้งให้มีค่า $BOD_{\text{ออก}}$ ไม่เกิน 30 มิลลิกรัม/ลิตร

น้ำทิ้งที่ผ่านการบำบัดแล้วจะผ่านบ่อตรวจคุณภาพแต่ละจุดบำบัด เพื่อเข้าสู่บ่อเก็บน้ำทิ้ง (REUSE TANK) ปริมาตร 3.00 ลูกบาศก์เมตร หลังจากนั้นจะถูกสูบด้วยเครื่องสูบน้ำจำนวน 2 เครื่อง (ทำงานสลับกัน) เพื่อสูบน้ำไปยังพื้นที่สีเขียวสำหรับรดน้ำต้นไม้ ด้วยระบบน้ำหยดแบบซึมดิน (ไม่ฉีดกระจายในอากาศ) และจัดให้มีป้ายติดตั้งบริเวณหัวจ่ายน้ำบอกว่าเป็นน้ำสำหรับรดน้ำต้นไม้ และพื้นที่สีเขียวในบริเวณนั้นด้วย ซึ่งคาดว่าโครงการต้องใช้น้ำ

สำหรับรดน้ำต้นไม้ และพื้นที่สีเขียวด้วยระบบซึมดินทั้งหมด 1.44 ลูกบาศก์เมตร/วัน (คิดจากปริมาณการใช้น้ำสำหรับรดน้ำต้นไม้ 5 ลิตร/วัน/ตารางเมตร พื้นที่สีเขียวที่น้ำสามารถซึมผ่านได้ เท่ากับ 288.83 ตารางเมตร)

ดังนั้น น้ำทิ้งที่ผ่านการบำบัดแล้วสามารถนำกลับมาใช้ประโยชน์ภายในโครงการปริมาณ 1.44 ลูกบาศก์เมตร/วัน สำหรับน้ำส่วนที่เหลือ 103.99 ลูกบาศก์เมตร/วัน จะเข้าสู่ท่อระบายน้ำของโครงการผ่านตะแกรงดักมูลฝอย ก่อนปล่อยออกสู่ท่อระบายน้ำริมถนนสาธารณะจ่ายอม และออกสู่คูน้ำสาธารณะประโยชน์ด้านทิศตะวันตกของพื้นที่โครงการต่อไป

• **ระบบระบายน้ำ** น้ำฝนจากหลังคา ถนน บริเวณโดยรอบพื้นที่โครงการ จะรวบรวมลงสู่ท่อระบายน้ำคอนกรีต (RCP) ขนาดเส้นผ่าศูนย์กลาง 0.40 เมตร ความลาดชัน 1 : 200 ที่มีบ่อพักน้ำ ค.ส.ล. (MH) เป็นระยะอยู่โดยรอบพื้นที่โครงการ ผ่านตะแกรงดักมูลฝอย จากนั้นจะลงสู่บ่อหน่วงน้ำฝนปริมาตร 100.00 ลูกบาศก์เมตร โครงการได้ติดตั้งเครื่องสูบน้ำที่มีอัตราการสูบ 32.67 ลูกบาศก์เมตร/ชั่วโมง จำนวน 3 เครื่องทำงานร่วมกัน (คิดเป็นอัตราการสูบ 98.01 ลูกบาศก์เมตร/ชั่วโมง) ทั้งนี้ เครื่องสูบน้ำสามารถระบายน้ำออกในอัตราการระบายน้ำเท่ากับ 0.0272 ลูกบาศก์เมตร/วินาที หรือ 98.01 ลูกบาศก์เมตร/ชั่วโมง จากนั้นเข้าสู่ท่อระบายน้ำของโครงการ ก่อนปล่อยออกสู่ท่อระบายน้ำริมถนนสาธารณะจ่ายอม และออกสู่คูน้ำสาธารณะประโยชน์ด้านทิศตะวันตกของพื้นที่โครงการต่อไป

(5) ความสอดคล้องกับผังเมือง และกฎหมายอื่นๆที่เกี่ยวข้อง

แนวทางเลือก

ต้องเป็นบริเวณที่ผังเมืองมีข้อกำหนดให้สามารถปลูกสร้างอาคารชุดพักอาศัยได้ และโครงการสามารถปฏิบัติตามข้อกำหนดอื่นๆ ได้

ความสอดคล้องและเหมาะสมต่อการพัฒนาโครงการ

ความสอดคล้องและเหมาะสมต่อการพัฒนาโครงการตามกฎหมายที่เกี่ยวข้อง รายละเอียดแสดงดังตารางที่ 1-1

ตารางที่ 1-1 ความสอดคล้องและเหมาะสมต่อการพัฒนาโครงการตามกฎหมายที่เกี่ยวข้อง

รายละเอียดข้อกำหนดที่เกี่ยวข้อง	ความสอดคล้องของโครงการ
<p>กฎกระทรวงให้ใช้บังคับผังเมืองรวมจังหวัดภูเก็ต พ.ศ. 2554 และฉบับแก้ไขเพิ่มเติม ออกตามความในพระราชบัญญัติการผังเมือง พ.ศ. 2518</p> <p>สำนักงานโยธาธิการและผังเมืองจังหวัดภูเก็ต ได้ตรวจสอบที่ตั้งโครงการซึ่งแสดงตำแหน่งของกรรมสิทธิ์ที่ดิน พบว่า พื้นที่โครงการตั้งอยู่ในที่ดินประเภทที่อยู่อาศัยหนาแน่นน้อย (สีเหลือง) บริเวณหมายเลข 1.16 และที่ดินประเภทที่อยู่อาศัยหนาแน่นปานกลาง (สีส้ม) บริเวณหมายเลข 2.6 ตามกฎกระทรวงให้ใช้บังคับผังเมืองรวมจังหวัดภูเก็ต พ.ศ. 2554 และฉบับแก้ไขเพิ่มเติม ออกตามความในพระราชบัญญัติการผังเมือง พ.ศ. 2518 ประกาศใช้บังคับตั้งแต่วันที่ 7 กรกฎาคม 2554 และตามมาตรา 111 ของพระราชบัญญัติการผังเมือง พ.ศ. 2562 ให้มีผลบังคับต่อไปจนกว่าจะมีประกาศกระทรวงมหาดไทยหรือข้อบัญญัติท้องถิ่นให้ใช้บังคับผังเมืองรวมให้ใช้บังคับในพื้นที่เดียวกัน สำหรับข้อกำหนดที่เป็นสาระสำคัญของการใช้ประโยชน์ที่ดินประเภทนี้กำหนด ดังนี้</p> <p>ที่ดินประเภทที่อยู่อาศัยหนาแน่นน้อย (สีเหลือง) ให้ใช้ประโยชน์ที่ดินประเภทนี้ กำหนดให้ใช้ประโยชน์ที่ดินเพื่อการอยู่อาศัย การท่องเที่ยว สลากภัตราการ</p>	<p>- การดำเนินการของโครงการ มีลักษณะเป็นอาคารชุดพักอาศัย มีพื้นที่ว่างร้อยละ 35.37 ของพื้นที่โครงการ ซึ่งมี</p>

รายละเอียดข้อกำหนดที่เกี่ยวข้อง	ความสอดคล้องของโครงการ
<p>การสาธารณูปโภคและสาธารณูปการเป็นส่วนใหญ่ สำหรับการใช้ประโยชน์ที่ดินเพื่อกิจการอื่น ให้ใช้ได้ไม่เกินร้อยละสามสิบของแปลงที่ดินที่ยื่นขออนุญาต ที่ดินประเภทที่อยู่อาศัยหนาแน่นปานกลาง (สีส้ม) ให้ใช้ประโยชน์ที่ดินเพื่อการอยู่อาศัยการท่องเที่ยว สถาบันราชการ การสาธารณูปโภคและสาธารณูปการเป็นส่วนใหญ่ สำหรับการใช้ประโยชน์ที่ดินเพื่อกิจการอื่น ให้ใช้ได้ไม่เกินร้อยละห้าสิบของแปลงที่ดินที่ยื่นขออนุญาต</p>	<p>การใช้ประโยชน์เพื่อการการท่องเที่ยว ซึ่งจัดเป็นกิจการหลัก และการใช้ประโยชน์ที่ดินของโครงการ ไม่อยู่ในข้อห้ามการใช้ประโยชน์ที่ดินตามกฎหมายกระทรวงที่กำหนด ดังนั้น การใช้ประโยชน์ที่ดินของโครงการ จึงสอดคล้องกับข้อกำหนดการใช้ประโยชน์ที่ดินตามที่กำหนด</p>
<p>ประกาศกระทรวงทรัพยากรธรรมชาติและสิ่งแวดล้อมจังหวัดภูเก็ต พ.ศ. 2560 รวมแก้ไขเพิ่มเติม (ฉบับที่ 2) พ.ศ. 2563</p> <p>สำนักงานทรัพยากรธรรมชาติและสิ่งแวดล้อมจังหวัดภูเก็ต ได้ตรวจสอบที่ตั้งโครงการซึ่งแสดงตำแหน่งของกรรมสิทธิ์ที่ดิน พบว่า พื้นที่โครงการตั้งอยู่ในบริเวณที่ 3 ตามประกาศกระทรวงทรัพยากรธรรมชาติและสิ่งแวดล้อม เรื่อง กำหนดเขตพื้นที่และมาตรการคุ้มครองสิ่งแวดล้อม ในบริเวณจังหวัดภูเก็ต พ.ศ. 2560 รวมแก้ไขเพิ่มเติม (ฉบับที่ 2) พ.ศ. 2563 โดยอาศัยอำนาจตามความในมาตรา 45 วรรคหนึ่งและวรรคสอง แห่งพระราชบัญญัติส่งเสริมและรักษาคุณภาพสิ่งแวดล้อมแห่งชาติ พ.ศ. 2535 บังคับใช้ตั้งแต่วันที่ถัดจากวันประกาศในราชกิจจานุเบกษาเป็นต้นไป และมีระยะเวลาบังคับใช้ห้าปีนับตั้งแต่วันที่ 16 ธันวาคม พ.ศ. 2560 เป็นต้นไป ซึ่งมีหลักเกณฑ์สำหรับการก่อสร้างหรือดัดแปลงอาคาร ดังนี้</p> <p>บริเวณที่ 3 ได้แก่ พื้นที่ที่กำหนดให้เป็นศูนย์ราชการตามมติของคณะรัฐมนตรี และพื้นที่ในบริเวณที่วัดจากแนวเขตบริเวณที่ 2 เข้าไปในแผ่นดินเป็นระยะ 200 เมตร เว้นแต่พื้นที่บริเวณที่ 5 บริเวณที่ 6 และบริเวณที่ 7 ให้ทำได้เฉพาะอาคารที่มีความสูงไม่เกิน 16 เมตร และต้องมี (ก) ที่ว่างไม่น้อยกว่าร้อยละ 30 ของที่ดินแปลงที่ขออนุญาตสำหรับอาคารประเภทบ้านเดี่ยว บ้านแฝด อาคารสาธารณะ อาคารอยู่อาศัยรวม หรือสำนักงาน (ข) ที่ว่างไม่น้อยกว่าร้อยละ 10 ของที่ดินแปลงที่ขออนุญาตสำหรับอาคารประเภทห้องแถว ตึกแถว บ้านแถว หรืออาคารพาณิชย์</p> <p>การวัดความสูงของอาคารในพื้นที่บริเวณที่ 1 บริเวณที่ 2 บริเวณที่ 3 บริเวณที่ 4 บริเวณที่ 5 บริเวณที่ 6 และบริเวณที่ 8 ให้เป็นไปตามหลักเกณฑ์ ดังต่อไปนี้</p> <ol style="list-style-type: none"> (1) กรณีที่ไม่มีการปรับระดับพื้นดินหรือมีการปรับระดับพื้นดินต่ำกว่าถนนสาธารณะในบริเวณที่ก่อสร้าง ให้วัดจากระดับพื้นดินที่ก่อสร้าง (2) กรณีที่มีการปรับระดับพื้นดินเท่ากับหรือสูงกว่าถนนสาธารณะ ให้วัดจากระดับถนนสาธารณะ (3) กรณีที่มีห้องใต้ดินซึ่งระดับเป็นลบ ให้วัดจากระดับพื้นดินที่ก่อสร้างตาม (1) หรือระดับถนนสาธารณะตาม (2) แล้วแต่กรณี (4) กรณีที่พื้นดินเป็นเชิงลาด ให้วัดจากระดับพื้นดินที่ก่อสร้าง ณ จุดที่ต่ำที่สุดของอาคารหลังนั้น <p>การวัดความสูงของอาคารให้วัดจากระดับตามวรรคหนึ่งขึ้นไปในแนวตั้งถึงส่วนที่สูงที่สุดของอาคารสำหรับอาคารทรงจั่วหรือปั้นหยาให้วัดถึงยอดผนังของชั้นสูงสุด</p>	<p>- โครงการอาคารชุด ซีเอฟเว่น บีฟรอนต์ 2 ตั้งอยู่ในบริเวณที่ 3 มีพื้นที่ว่างทั้งโครงการร้อยละ 35.37 ของแปลงที่ดินบริเวณที่ยื่นขออนุญาตก่อสร้างอาคาร</p> <p>- การวัดความสูงของอาคารจึงวัดจากระดับพื้นดินที่ก่อสร้างจนถึงจุดสูงสุด โครงการประกอบด้วย อาคาร ค.ส.ล. 5 ชั้น จำนวน 1 อาคาร มีระดับความสูงของอาคารวัดจากระดับพื้นดินที่ก่อสร้างจนถึงจุดสูงสุด เท่ากับ 15.98 เมตร</p>
<p>กฎกระทรวงฉบับที่ 20 (พ.ศ. 2532) ออกตามความในพระราชบัญญัติควบคุมอาคาร พ.ศ. 2522</p>	

รายละเอียดข้อกำหนดที่เกี่ยวข้อง	ความสอดคล้องของโครงการ
<p>องค์การบริหารส่วนตำบลสาคร ได้ตรวจสอบที่ตั้งโครงการซึ่งแสดงตำแหน่งของกรรมสิทธิ์ที่ดิน พบว่า พื้นที่โครงการตั้งอยู่ในบริเวณที่ 3</p> <p>บริเวณที่ 3 หมายความว่า พื้นที่ในบริเวณที่วัดจากแนวเขตบริเวณที่ 2 ออกไปอีกเป็นระยะ 300 เมตร ตลอดแนว</p>	<p>- โครงการอาคารชุด ซีเอฟเว่น บีฟรอนด์ 2 ตั้งอยู่ในบริเวณที่ 3 โดยมีระยะห่างจากชายฝั่งทะเลประมาณ 230 เมตร มีพื้นที่ว่างทั้งโครงการร้อยละ 35.37 ของแปลงที่ดินบริเวณที่ยื่นขออนุญาตก่อสร้างอาคาร ดังนั้น การดำเนินโครงการไม่ขัดต่อข้อกำหนดตามกฎหมายกระทรวงฉบับที่ 20 (พ.ศ. 2532) ออกตามความในพระราชบัญญัติควบคุมอาคาร พ.ศ. 2522</p>
<p>พระราชบัญญัติอาคารชุด พ.ศ. 2522</p> <p>มาตรา 4 “อาคารชุด” หมายความว่า อาคารที่บุคคลสามารถแยกการถือกรรมสิทธิ์ออกได้เป็นส่วนๆ โดยแต่ละส่วนประกอบด้วยกรรมสิทธิ์ในทรัพย์สินส่วนบุคคลและกรรมสิทธิ์ร่วมในทรัพย์สินส่วนกลาง</p> <p>“ทรัพย์สินส่วนบุคคล” หมายความว่า ห้องชุด และหมายความรวมถึงสิ่งปลูกสร้างหรือที่ดินที่จัดไว้ให้เป็นของเจ้าของห้องชุดแต่ละราย</p> <p>“ทรัพย์สินส่วนกลาง” หมายความว่า ส่วนของอาคารชุดที่มีใช้ห้องชุด ที่ดินที่ตั้งอาคารชุด และที่ดินหรือทรัพย์สินอื่นที่มิได้ใช้หรือเพื่อประโยชน์ร่วมกันสำหรับเจ้าของร่วม</p> <p>มาตรา 15 ทรัพย์สินต่อไปนี้ให้ถือว่าเป็นทรัพย์สินส่วนกลาง</p> <ol style="list-style-type: none"> (1) ที่ดินที่ตั้งอาคารชุด (2) ที่ดินที่มิได้ใช้หรือเพื่อประโยชน์ร่วมกัน (3) โครงสร้าง และสิ่งก่อสร้างเพื่อความมั่นคงและเพื่อการป้องกันความเสียหายต่อตัวอาคารชุด (4) อาคารหรือส่วนของอาคารและเครื่องอุปกรณ์ที่มิได้ใช้หรือเพื่อประโยชน์ร่วมกัน (5) เครื่องมือและเครื่องใช้ที่มิได้ใช้หรือเพื่อประโยชน์ร่วมกัน (6) สถานที่ที่มิได้ใช้เพื่อบริการส่วนรวมแก่อาคารชุด (7) ทรัพย์สินอื่นที่มิได้ใช้หรือเพื่อประโยชน์ร่วมกัน (8) สำนักงานของนิติบุคคลอาคารชุด (9) อสังหาริมทรัพย์ที่ซื้อหรือได้มาตามมาตรา 48 (1) (10) สิ่งก่อสร้างหรือระบบที่สร้างขึ้นเพื่อรักษาความปลอดภัยหรือสภาพแวดล้อมภายในอาคารชุด เช่น ระบบป้องกันอัคคีภัย รัดแสงสว่าง การระบายอากาศ การปรับอากาศ การระบายน้ำ การบำบัดน้ำเสีย หรือการกำจัดขยะมูลฝอยและสิ่งปฏิกูล (11) ทรัพย์สินที่ใช้เงินตามมาตรา 18 ในการดูแลรักษา 	<p>- โครงการอาคารชุด ซีเอฟเว่น บีฟรอนด์ 2 ประกอบกิจการประเภทอาคารชุดพักอาศัย หมายความว่า อาคารที่บุคคลสามารถแยกการถือกรรมสิทธิ์ออกได้เป็นส่วนๆ โดยแต่ละส่วนประกอบด้วยกรรมสิทธิ์ในทรัพย์สินส่วนบุคคลและกรรมสิทธิ์ร่วมในทรัพย์สินส่วนกลาง ทั้งนี้มีจำนวนห้องชุดจำนวน 127 ห้องชุด มีสำนักงานนิติบุคคล ขนาดพื้นที่ 20.88 ตารางเมตร ตั้งอยู่บริเวณชั้นที่ 1 ภายในโครงการมีการแบ่งทรัพย์สินส่วนบุคคล ตามมาตรา 4 และทรัพย์สินส่วนกลาง ตามมาตรา 15 ตามพระราชบัญญัติอาคารชุด พ.ศ. 2522 ดังนั้น การดำเนินการของโครงการไม่ขัดต่อกฎหมายกระทรวงดังกล่าว</p>
<p>กฎหมายที่เกี่ยวข้องรูปแบบสถาปัตยกรรม</p> <p>กฎกระทรวงฉบับที่ 55 (พ.ศ.2543) ออกตามความในพระราชบัญญัติควบคุมอาคาร พ.ศ. 2522</p> <p>ข้อ 41 อาคารที่ก่อสร้างหรือดัดแปลงใกล้ถนนสาธารณะที่มีความกว้างน้อยกว่า 6 เมตร ให้เว้นแนวอาคารห่างจากกึ่งกลางถนนสาธารณะอย่างน้อย 3 เมตร อาคารที่สูงเกินสองชั้นหรือเกิน 8 เมตร ห้องแถว ตึกแถว บ้านแถว อาคารพาณิชย์ โรงงาน อาคารสาธารณะ ป้ายหรือสิ่งก่อสร้างขึ้นสำหรับติดหรือ</p>	<p>- พื้นที่โครงการไม่ได้ตั้งอยู่ติดกับถนนสาธารณะแต่อย่างใด โดยพื้นที่โครงการตั้งอยู่ติดกับถนนสาธารณะจำยอม ซึ่งเชื่อมต่อกับทางหลวงชนบท ภก. 4018 เป็นถนนลาดยางมีความกว้างพร้อมเขตทาง 8.00 เมตร</p>

รายละเอียดข้อกำหนดที่เกี่ยวข้อง	ความสอดคล้องของโครงการ
<p>ตั้งป้ายหรือคั่นสินค้า ที่ก่อสร้างหรือดัดแปลงใกล้ถนนสาธารณะ (1) ถ้าถนนสาธารณะนั้นมีความกว้างน้อยกว่า 10 เมตร ให้ร่นแนวอาคารห่างจากกึ่งกลางถนนสาธารณะอย่างน้อย 6 เมตร (2) ถ้าถนนสาธารณะนั้นมีความกว้างตั้งแต่ 10 เมตรขึ้นไป แต่ไม่เกิน 20 เมตร ให้ร่นแนวอาคารห่างจากเขตถนนสาธารณะอย่างน้อย 1 ใน 10 ของความกว้างของถนนสาธารณะ ทั้งนี้ พื้นที่โครงการไม่ได้ตั้งอยู่ติดกับถนนสาธารณะแต่อย่างใด โดยพื้นที่โครงการตั้งอยู่ติดกับถนนสาธารณะซึ่งเชื่อมต่อกับทางหลวงชนบท ภก. 4018 เป็นถนนลาดยางมีความกว้างพร้อมเขตทาง 8.00 เมตร</p> <p>ข้อ 42 อาคารที่ก่อสร้างหรือดัดแปลงใกล้แหล่งน้ำสาธารณะ เช่น แม่น้ำ คู คลอง ลำราง หรือลำกระโดง ถ้าแหล่งน้ำสาธารณะนั้นมีความกว้างน้อยกว่า 10 เมตร ต้องร่นแนวอาคารให้ห่างจากเขตแหล่งน้ำสาธารณะนั้นไม่น้อยกว่า 3 เมตร (คูน้ำสาธารณะประโยชน์ด้านทิศตะวันตก มีความกว้างตั้งแต่ 2.00-4.00 เมตร)</p> <p>ข้อ 44 ความสูงของอาคารไม่ว่าจากจุดหนึ่งจุดใดต้องไม่เกินสองเท่าของระยะราบวัดจากจุดนั้นไปตั้งฉากกับแนวเขตด้านตรงข้ามของถนนสาธารณะที่อยู่ใกล้อาคารนั้นที่สุด ความสูงของอาคารให้วัดแนวตั้งจากระดับถนนหรือระดับพื้นดินที่ก่อสร้างขึ้นไปถึงส่วนของอาคารที่สูงที่สุด สำหรับอาคารทรงจั่วหรือปั้นหยาให้วัดถึงยอดผนังของชั้นสูงสุด</p> <p>ข้อ 50 ผนังของอาคารที่มีหน้าต่าง ประตู ช่องระบายอากาศหรือช่องแสง หรือระเบียงของอาคารต้องมีระยะห่างจากแนวเขตที่ดิน (1) กำหนดให้อาคารที่สูงไม่เกิน 9 เมตร ผนังหรือระเบียงต้องอยู่ห่างเขตที่ดินไม่น้อยกว่า 2 เมตร (2) กำหนดให้อาคารที่สูงเกิน 9 เมตร แต่ไม่ถึง 23 เมตร ผนังหรือระเบียงต้องอยู่ห่างเขตที่ดินไม่น้อยกว่า 3 เมตร (อาคารของโครงการมีระดับความสูงเท่ากับ 15.98 เมตร) ผนังของอาคารที่อยู่ห่างจากเขตที่ดินน้อยกว่าตามที่กำหนดไว้ใน (1) หรือ (2) ต้องอยู่ห่างจากเขตที่ดินไม่น้อยกว่า 50 เซนติเมตร เว้นแต่ก่อสร้างชิดเขตที่ดินและอาคารดังกล่าวจะก่อสร้างได้สูงไม่เกิน 15 เมตร และต้องก่อสร้างเป็นผนังทึบ และลาดฟ้าของอาคารด้านนั้นให้ทำผนังทึบสูงจากลาดฟ้าไม่น้อยกว่า 1.80 เมตร ในกรณีก่อสร้างชิดเขตที่ดินต้องได้รับความยินยอมเป็นหนังสือจากเจ้าของที่ดินข้างเคียงนั้นด้วย</p>	<p>- โครงการตั้งอยู่ติดกับคูน้ำสาธารณะประโยชน์ทางด้านทิศตะวันตก โดยชั้นที่ 2 ถึงชั้นที่ 5 มีระยะถอยร่นจากผนังของอาคาร ห่างจากเขตที่ดินที่ใกล้ที่สุด 3.00 เมตร และห่างจากคูสาธารณะประโยชน์ 3.00 เมตร (คูน้ำสาธารณะประโยชน์ มีความกว้างตั้งแต่ 2.00-4.00 เมตร)</p> <p>- พื้นที่โครงการไม่ได้ตั้งอยู่ติดกับถนนสาธารณะแต่อย่างใด โดยพื้นที่โครงการตั้งอยู่ติดกับถนนสาธารณะซึ่งเชื่อมต่อกับทางหลวงชนบท ภก. 4018 เป็นถนนลาดยางมีความกว้างพร้อมเขตทาง 8.00 เมตร</p> <p>- โครงการออกแบบให้ตัวอาคารมีระยะถอยร่นจากแนวเขตที่ดิน ดังนี้</p> <p>ทิศเหนือ มีระยะถอยร่นจากผนังของอาคาร (ผนังทึบ) ชั้นที่ 1 ถึงชั้นที่ 3 ห่างจากเขตที่ดินที่ใกล้ที่สุด 2.93 เมตร ชั้นที่ 4 ผนังทึบของสรวายน้ำ ห่างจากเขตที่ดินที่ใกล้ที่สุด 1.80 เมตร สำหรับผนังเปิด ชั้นที่ 1 ถึงชั้นที่ 3 ห่างจากเขตที่ดินที่ใกล้ที่สุด 3.00 เมตร</p> <p>ทิศใต้ มีระยะถอยร่นจากผนังของอาคารชั้นที่ 2 ถึงชั้นที่ 5 ห่างจากเขตที่ดินที่ใกล้ที่สุด 3.00 เมตร</p> <p>ทิศตะวันออก มีระยะถอยร่นจากผนังของอาคาร (ผนังทึบ) ชั้นที่ 1 ห่างจากเขตที่ดินที่ใกล้ที่สุด 0.60 เมตร สำหรับชั้นที่ 2 ถึงชั้นที่ 5 มีระยะถอยร่นจากผนังของอาคาร (ผนังทึบ) ห่างจากเขตที่ดินที่ใกล้ที่สุด 0.50 เมตร</p> <p>ทิศตะวันตก มีระยะถอยร่นจากผนังของอาคาร (ผนังเปิด) ชั้นที่ 1 ห่างจากเขตที่ดินที่ใกล้ที่สุด 1.81 เมตร (ไม่ติดคูน้ำสาธารณะประโยชน์) สำหรับชั้นที่ 2 ถึงชั้นที่ 5 มีระยะถอยร่นจากผนังของอาคาร ห่างจากเขตที่ดินที่ใกล้ที่สุด 3.00 เมตร และห่างจากคูน้ำสาธารณะประโยชน์ 3.00 เมตร (คูน้ำสาธารณะประโยชน์ มีความกว้างตั้งแต่ 2.00-4.00 เมตร)</p>
<p>กฎกระทรวงกำหนดสิ่งอำนวยความสะดวกในอาคารสำหรับผู้พิการ หรือทุพพลภาพ และคนชรา (ฉบับที่ 2) พ.ศ. 2564</p> <p>ข้อ 3 อาคารประเภทและลักษณะดังต่อไปนี้ ต้องจัดให้มีสิ่งอำนวยความสะดวกสำหรับผู้พิการหรือทุพพลภาพ และคนชราตามที่กำหนดในกฎกระทรวงนี้ ในบริเวณที่เปิดให้บริการแก่บุคคลทั่วไป</p>	<p>- โครงการอาคารชุด ซีเอฟเว่น บีชฟรอนต์ 2 ประกอบกิจกรรมประเภทอาคารชุดพักอาศัย โครงการจึงเข้าข่ายต้องจัดให้มีสิ่งอำนวยความสะดวกสำหรับผู้พิการหรือ</p>

รายละเอียดข้อกำหนดที่เกี่ยวข้อง	ความสอดคล้องของโครงการ
<p>(3) สำนักงาน อาคารอยู่อาศัยรวม อาคารชุด หรือหอพัก ที่เป็นอาคารขนาดใหญ่</p> <p>ข้อ 4 ต้องจัดให้มีป้ายแสดงสิ่งอำนวยความสะดวกสำหรับผู้พิการหรือทุพพลภาพ และคนชรา ตามสมควร โดยมีรายละเอียดดังต่อไปนี้</p> <p>(1) สัญลักษณ์รูปผู้พิการ</p> <p>(2) เครื่องหมายแสดงทางไปสู่สิ่งอำนวยความสะดวกสำหรับผู้พิการหรือทุพพลภาพและคนชรา</p> <p>(3) สัญลักษณ์หรือตัวอักษรแสดงประเภทของสิ่งอำนวยความสะดวกสำหรับผู้พิการหรือทุพพลภาพ และคนชรา</p> <p>(5) สัญลักษณ์ รูปผู้พิการ เครื่องหมายแสดงทางไปสู่สิ่งอำนวยความสะดวกสำหรับผู้พิการหรือทุพพลภาพ และคนชรา และสัญลักษณ์หรือตัวอักษรแสดงประเภทของสิ่งอำนวยความสะดวกสำหรับผู้พิการหรือทุพพลภาพ และคนชราตามข้อ 4 ให้เป็นสีขาวโดยพื้นป้ายเป็นสีน้ำเงิน หรือเป็นสีน้ำเงินโดยพื้นป้ายเป็นสีขาว</p> <p>(6) ป้ายแสดงสิ่งอำนวยความสะดวกสำหรับผู้พิการหรือทุพพลภาพ และคนชราต้องมีความชัดเจนและมองเห็นได้ในเวลากลางวันและกลางคืน สัมผัสและรับรู้ได้</p> <p>ข้อ 7 อาคารตามข้อ 3 หากระดับพื้นภายในอาคาร หรือระดับพื้นภายในอาคารกับภายนอกอาคาร หรือระดับพื้นทางเดินภายนอกอาคาร มีความต่างระดับเกิน 1.3 เซนติเมตร ให้มีทางลาดระหว่างพื้นที่ต่างระดับกัน แต่ถ้ามีความต่างระดับกันตั้งแต่ 6.4 มิลลิเมตร แต่ไม่เกิน 1.3 เซนติเมตร ต้องปาดมุมพื้นส่วนที่ต่างระดับกันให้มีความลาดชัน 1:2</p> <p>ข้อ 8 ทางลาดให้มีลักษณะ ดังต่อไปนี้</p> <p>(1) พื้นผิวทางลาดต้องเป็นวัสดุที่ไม่ลื่น</p> <p>(2) พื้นผิวของจุดต่อเนื่องระหว่างพื้นกับทางลาดต้องเรียบไม่สะดุด</p> <p>(3) มีความกว้างสุทธิไม่น้อยกว่า 90 เซนติเมตร ในกรณีเป็นทางลาดแบบสองทางสวนกันให้มีความกว้างสุทธิไม่น้อยกว่า 1.50 เมตร</p> <p>(4) มีพื้นที่หน้าทางลาดเป็นที่ยาวไม่น้อยกว่า 1.50 เมตร</p> <p>(5) มีความลาดชันไม่เกิน 1 : 12 และมีความยาวช่วงละไม่เกิน 6 เมตร ในกรณีที่ทางลาดยาวเกิน 6 เมตร ต้องจัดให้มีชานพักยาวไม่น้อยกว่า 1.50 เมตร คั่นระหว่างแต่ละช่วงของทางลาด</p> <p>(6) ทางลาดด้านที่ไม่มีผนังกันให้ยกขอบสูงจากพื้นผิวของทางลาดไม่น้อยกว่า 10 เซนติเมตร และต้องมีราวจับและราวกันตก</p> <p>(7) ทางลาดที่มีความยาวตั้งแต่ 1.80 เมตรขึ้นไป ต้องมีราวจับทั้งสองด้าน และทางลาดที่มีความกว้างตั้งแต่ 3 เมตรขึ้นไป ต้องมีราวจับห่างกันไม่เกิน 1.50 เมตร ทั้งนี้ กรณีที่ต้องติดตั้งราวจับเพิ่มเติม ทางลาดนั้นจะต้องเหลือพื้นที่เพียงพอสำหรับผู้พิการหรือทุพพลภาพ หรือคนชราที่ใช้เก้าอี้ล้อสามารถเข้าออกได้อย่างสะดวก โดยราวจับให้มีลักษณะ ดังต่อไปนี้</p> <p>(ก) ทำด้วยวัสดุเรียบ มีความมั่นคงแข็งแรง ไม่เป็นอันตรายในการจับ</p>	<p>ทุพพลภาพ และคนชรา</p> <p>- โครงการจัดให้มีป้ายแสดงสิ่งอำนวยความสะดวกสำหรับผู้พิการหรือทุพพลภาพ และคนชรา ได้แก่ ทางลาด ลิฟต์ หอพัก ที่จอดรถ และห้องพัก ทั้งนี้ ป้ายสิ่งอำนวยความสะดวกสำหรับผู้พิการหรือทุพพลภาพและคนชราเป็นพื้นสีน้ำเงิน ตัวอักษรสีขาว พร้อมติดอยู่ในตำแหน่งที่มองเห็นได้ในเวลากลางวันและกลางคืน สัมผัสและรับรู้ได้</p> <p>- โครงการจัดให้มีทางลาดเข้าสู่อาคารจำนวน 1 จุด (บริเวณที่จอดรถผู้พิการ) มีความกว้าง 1.25 เมตร และมีความยาว 0.90 เมตร พื้นที่หน้าทางลาดเป็นที่ยาวไม่น้อยกว่า 1.50 เมตร และมีความลาดชันไม่เกิน 1 : 12 ลักษณะพื้นผิวทางลาดเป็นวัสดุที่ไม่ลื่น</p>

รายละเอียดข้อกำหนดที่เกี่ยวข้อง	ความสอดคล้องของโครงการ
<p>และไม่สิ้น</p> <p>(ข) มีลักษณะกลมหรือมีลักษณะมนไม่มีเหลี่ยม โดยมีเส้นผ่านศูนย์กลางไม่น้อยกว่า 3 เซนติเมตร แต่ไม่เกิน 4 เซนติเมตร</p> <p>(ค) สูงจากพื้นไม่น้อยกว่า 75 เซนติเมตร แต่ไม่เกิน 90 เซนติเมตร</p> <p>(ง) ราวจับด้านที่อยู่ติดผนังให้มีระยะห่างจากผนังไม่น้อยกว่า 4 เซนติเมตร มีความสูงจากจุดยึดไม่น้อยกว่า 10 เซนติเมตร และผนังบริเวณราวจับต้องเป็นผนังเรียบ</p> <p>(จ) ราวจับต้องยาวต่อเนื่องกันหรือในกรณีที่ไม่สามารถทำให้ต่อเนื่องกันได้ให้มีระยะห่างไม่เกิน 5 เซนติเมตร และส่วนที่ยึดติดกับผนังจะต้องไม่กีดขวางหรือเป็นอุปสรรคต่อการใช้ของคนพิการทางการมองเห็น</p> <p>(ฉ) ปลายของราวจับให้ยื่นเลยจากจุดเริ่มต้นและจุดสิ้นสุดของทางลาดไม่น้อยกว่า 30 เซนติเมตร โดยปลายราวจับต้องงอหรือเก็บได้</p> <p>(8) มีป้ายแสดงทิศทาง ตำแหน่ง หรือหมายเลขชั้นของอาคารที่คนพิการทางการมองเห็นและคนชราสามารถทราบความหมายได้ โดยตั้งอยู่บริเวณทางขึ้นและทางลงของทางลาดที่เชื่อมระหว่างชั้นของอาคาร</p> <p>(9) มีสัญลักษณ์รูปผู้พิการติดไว้ในบริเวณทางลาดที่จัดไว้ให้ผู้พิการหรือทุพพลภาพและคนชรา</p> <p>ข้อ 9 ต้องจัดให้มีลิฟต์หรือทางลาด ที่ผู้พิการหรือทุพพลภาพ และคนชราใช้ได้ระหว่างชั้นของอาคาร ลิฟต์ที่ผู้พิการหรือทุพพลภาพ และคนชราใช้ได้ต้องสามารถขึ้นลงได้ทุกชั้นมีระบบควบคุมลิฟต์ที่ผู้พิการหรือทุพพลภาพ และคนชราสามารถควบคุมได้เอง ใช้งานได้อย่างปลอดภัย และจัดไว้ในบริเวณที่ผู้พิการหรือทุพพลภาพ และคนชราสามารถใช้ได้สะดวก ให้มีสัญลักษณ์รูปผู้พิการติดไว้ที่ช่องประตูด้านนอกของลิฟต์ที่จัดไว้ให้ผู้พิการหรือทุพพลภาพ และคนชราใช้ได้</p> <p>ข้อ 10 ลิฟต์ที่ผู้พิการหรือทุพพลภาพ และคนชราใช้ได้ที่มีลักษณะเป็นห้องลิฟต์ต้องมีลักษณะ ดังต่อไปนี้</p> <p>(1) ขนาดของห้องลิฟต์ต้องมีความกว้างไม่น้อยกว่า 1.60 เมตร และยาวไม่น้อยกว่า 1.40 เมตร หรือมีความกว้างไม่น้อยกว่า 1.40 เมตร ยาวไม่น้อยกว่า 1.60 เมตร และสูงไม่น้อยกว่า 2.30 เมตร และมีช่องกระจกใสในรั้วที่สามารถมองเห็นระหว่างภายนอกและภายในได้ ขนาดกว้างไม่น้อยกว่า 20 เซนติเมตร ยาวไม่น้อยกว่า 80 เซนติเมตร และสูงจากพื้นไม่เกิน 1.10 เมตร</p> <p>(2) ช่องประตูลิฟต์ต้องมีความกว้างสุทธิไม่น้อยกว่า 90 เซนติเมตร และต้องมีระบบแสง เพื่อป้องกันไม่ให้ประตูลิฟต์หนีบผู้โดยสาร</p> <p>(3) มีพื้นผิวต่างสัมผัสบนพื้นบริเวณหน้าประตูลิฟต์กว้าง 30 เซนติเมตร และยาว 90 เซนติเมตร ซึ่งอยู่ห่างจากประตูลิฟต์ไม่น้อยกว่า 30 เซนติเมตร แต่ไม่เกิน 60 เซนติเมตร</p> <p>(4) ปุ่มกดเรียกลิฟต์ปุ่มบังคับลิฟต์ และปุ่มสัญญาณแจ้งเหตุฉุกเฉินต้องมีลักษณะ ดังต่อไปนี้</p> <p>(ก) ปุ่มล่างสุดอยู่สูงจากพื้นไม่น้อยกว่า 90 เซนติเมตร ปุ่มบนสุดอยู่</p>	<p>- โครงการจัดให้มีป้ายแสดงทิศทาง ตำแหน่ง หรือหมายเลขชั้นของอาคารที่ผู้พิการทางการมองเห็น และคนชราสามารถทราบความหมายได้ตั้งอยู่บริเวณทางขึ้นและทางลงของทางลาดได้ โดยโครงการไม่มีทางขึ้นและทางลงของทางลาดที่เชื่อมระหว่างชั้นของอาคาร</p> <p>- จัดให้มีสัญลักษณ์รูปผู้พิการติดไว้ในบริเวณทางลาดที่จัดไว้ให้ผู้พิการหรือทุพพลภาพ และคนชรา</p> <p>- โครงการจัดให้มีลิฟต์สำหรับผู้พิการหรือทุพพลภาพ และคนชรา ใช้ได้ระหว่างชั้นของอาคาร ซึ่งลิฟต์สามารถขึ้นลงได้ทุกชั้นมีระบบควบคุมลิฟต์ที่ผู้พิการหรือทุพพลภาพ และคนชราสามารถควบคุมได้เอง ใช้งานได้อย่างปลอดภัย และจัดไว้ในบริเวณที่ผู้พิการหรือทุพพลภาพ และคนชราสามารถใช้ได้ พร้อมมีสัญลักษณ์การติดไว้ที่ช่องประตูด้านนอกของลิฟต์ที่จัดไว้ให้ผู้พิการหรือทุพพลภาพ และคนชรา</p> <p>- โครงการได้จัดลิฟต์บริการเพื่อให้ผู้พิการ หรือทุพพลภาพ ใช้ในการเดินทางระหว่างชั้น โดยโครงการออกแบบลิฟต์ให้มีขนาดกว้าง 1.50 เมตร ยาว 1.70 เมตร และมีช่องกระจกใสในรั้วที่สามารถมองเห็นระหว่างภายนอกและภายในได้</p> <p>- ช่องประตูลิฟต์กว้าง 0.90 เมตร</p> <p>- พื้นผิวต่างสัมผัสบนพื้นบริเวณหน้าประตูลิฟต์กว้าง 0.40 เมตร และยาว 0.90 เมตร</p> <p>- ปุ่มกดเรียกลิฟต์สูงจากระดับพื้น 0.90 เมตร และปุ่มบนสุดอยู่สูงจากพื้นไม่เกินกว่า 1.20 เมตร</p>

รายละเอียดข้อกำหนดที่เกี่ยวข้อง	ความสอดคล้องของโครงการ
<p>สูงจากพื้นไม่เกินกว่า 1.20 เมตร และห่างจากมุมภายในห้องลิฟต์ไม่น้อยกว่า 40 เซนติเมตร ในกรณีที่ห้องลิฟต์มีขนาดกว้างและยาวน้อยกว่า 1.50 เมตร</p> <p>(ข) มีขนาดเส้นผ่านศูนย์กลางไม่น้อยกว่า 2 เซนติเมตร มีอักษรเบอร์ล็กกับไว้ทุกปุ่มเมื่อกดปุ่มจะต้องมีเสียงดังและมีแสง</p> <p>(ค) ไม่มีสิ่งกีดขวางบริเวณที่กดปุ่มลิฟต์</p> <p>(5) มีราวจับโดยรอบภายในลิฟต์โดยราวมีลักษณะดังนี้</p> <p>(ก) ทำด้วยวัสดุเรียบมีความมั่นคงแข็งแรง ไม่เป็นอันตรายในการจับและไม่ลื่น</p> <p>(ข) มีลักษณะกลมหรือลักษณะมนไม่มีเหลี่ยม โดยมีเส้นผ่านศูนย์กลางไม่น้อยกว่า 3 เซนติเมตร แต่ไม่เกิน 4 เซนติเมตร</p> <p>(ค) สูงจากพื้นไม่น้อยกว่า 75 เซนติเมตร แต่ไม่เกิน 90 เซนติเมตร</p> <p>(ง) ราวจับด้านที่อยู่ติดผนังให้มีระยะห่างจากผนังไม่น้อยกว่า 4 เซนติเมตร มีความสูงจากจุดยึดไม่น้อยกว่า 10 เซนติเมตรและผนังบริเวณราวจับต้องเป็นผนังเรียบ</p> <p>(6) มีตัวเลข เสียง และแสงไฟบอกตำแหน่งชั้นต่างๆ เมื่อลิฟต์หยุด และขึ้นหรือลง</p> <p>(7) มีป้ายแสดงหมายเลขชั้นและแสดงทิศทางขึ้นลงของลิฟต์ ซึ่งมีแสงไฟบริเวณโถงหน้าประตูลิฟต์และติดอยู่ในตำแหน่งที่เห็นได้ชัดเจน</p> <p>(8) ในกรณีที่ลิฟต์ขัดข้องให้มีทั้งเสียงและแสงไฟเตือนภัยเป็นไฟกะพริบสีแดง เพื่อให้ผู้พิการทางการมองเห็นและผู้พิการทางการได้ยินทราบ และให้มีไฟกะพริบสีเขียวเป็นสัญญาณ ให้ผู้พิการทางการได้ยินได้ทราบว่าผู้ที่อยู่ข้างนอกได้รับทราบแล้วว่าลิฟต์ขัดข้องและกำลังให้ความช่วยเหลืออยู่</p> <p>(9) มีโทรศัพท์แจ้งเหตุฉุกเฉินภายในลิฟต์ซึ่งสามารถติดต่อกับภายนอกได้ โดยต้องอยู่สูงจากพื้นไม่น้อยกว่า 90 เซนติเมตร แต่ไม่เกิน 1.20 เมตร</p> <p>(10) มีระบบชุดไฟฟ้าสำรองสำหรับกรณีไฟฟ้าปกติหยุดทำงาน ลิฟต์จะไม่หยุดค้างระหว่างชั้นแต่จะสามารถเคลื่อนที่มายังชั้นที่ใกล้ที่สุดและบานประตูลิฟต์ต้องเปิดออกได้</p> <p>(11) ภายในห้องลิฟต์ต้องมีระบบไฟฟ้าแสงสว่างฉุกเฉินและระบบพัดลมระบายอากาศซึ่งสามารถทำงานได้อย่างต่อเนื่องไม่น้อยกว่า 1 ชั่วโมง ในกรณีระบบไฟฟ้าปกติหยุดทำงาน</p> <p>ข้อ 11 อาคารตามข้อ 3 ที่มีบันไดภายในหรือภายนอกอาคาร ต้องจัดให้มีบันไดที่มีลักษณะ ดังต่อไปนี้</p> <p>(1) มีราวจับบันไดทั้งสองข้างในกรณีที่พื้นมีความต่างระดับกันตั้งแต่ 60 เซนติเมตรขึ้นไป โดยให้ราวจับมีลักษณะตามที่กำหนดในข้อ 8 (7)</p> <p>(2) ขั้นบันไดแต่ละช่วงต้องมีความสูงของลูกตั้งและความลึกของลูกนอนสม่ำเสมอตลอดทั้งช่วงบันได ลูกตั้งสูงไม่เกิน 18 เซนติเมตร โดยผลรวมของลูกตั้งกับลูกนอนไม่น้อยกว่า 43 เซนติเมตร และไม่เกิน 48 เซนติเมตร</p> <p>(3) พื้นผิวของบันไดต้องไม่ใช้วัสดุที่ลื่น</p> <p>(4) ลูกตั้งบันไดห้ามเปิดเป็นช่องโล่ง เส้นแนวลูกนอนบันไดยกขอบด้านในสูงไม่น้อยกว่า 5 เซนติเมตร</p> <p>(5) มีป้ายแสดงทิศทาง ตำแหน่ง หรือหมายเลขชั้นของอาคารที่สามารถทราบความหมายได้ โดยตั้งอยู่บริเวณทางขึ้นและทางลงของบันไดที่เชื่อม</p>	<p>- มีราวจับโดยรอบภายในลิฟต์มีลักษณะของราวจับออกแบบให้เป็นไปตามข้อกำหนด</p> <p>- มีตัวเลข เสียง และแสงไฟบอกตำแหน่งชั้นต่าง ๆ เมื่อลิฟต์หยุด และขึ้นหรือลง</p> <p>- มีป้ายแสดงหมายเลขชั้นและแสดงทิศทางขึ้นลงของลิฟต์ ซึ่งมีแสงไฟบริเวณโถงหน้าประตูลิฟต์</p> <p>- มีระบบเสียงและไฟเตือนภัย เพื่อให้คนพิการทางการมองเห็นและคนพิการทางการได้ยินทราบ</p> <p>- มีโทรศัพท์ฉุกเฉินภายในลิฟต์</p> <p>- มีระบบชุดไฟฟ้าสำรองสำหรับกรณีไฟฟ้าปกติหยุด</p> <p>- มีระบบไฟฟ้าแสงสว่างฉุกเฉิน และระบบพัดลมระบายอากาศกรณีระบบไฟฟ้าปกติหยุดทำงาน</p> <p>- บันไดหลักมีความต่างระดับไม่เกิน 0.60 เมตร</p> <p>- บันไดหลักมีลูกตั้งสูง 0.18 เมตร และลูกนอนกว้าง 0.25 เมตร</p> <p>- พื้นผิวบันไดใช้วัสดุไม่ลื่น</p> <p>- ลูกตั้งบันไดห้ามเปิดเป็นช่องโล่ง</p> <p>- มีป้ายแสดงทิศทาง ตำแหน่ง หรือหมายเลขชั้นของอาคารตั้งอยู่บริเวณทางขึ้นและทางลงของบันไดที่เชื่อมระหว่างชั้นของอาคาร</p>

รายละเอียดข้อกำหนดที่เกี่ยวข้อง	ความสอดคล้องของโครงการ
<p>ระหว่างชั้นของอาคาร</p> <p>ข้อ 12 อาคารตามข้อ 3 ต้องจัดให้มีที่จอดรถสำหรับผู้พิการหรือทุพพลภาพ และคนชรา ดังต่อไปนี้</p> <p>(1) จำนวนที่จอดรถไม่เกิน 25 คัน ให้มีที่จอดรถไม่น้อยกว่า 1 คัน</p> <p>(2) จำนวนที่จอดรถตั้งแต่ 26 คัน แต่ไม่เกิน 50 คัน ให้มีที่จอดรถไม่น้อยกว่า 2 คัน</p> <p>(3) จำนวนที่จอดรถตั้งแต่ 51 คัน แต่ไม่เกิน 75 คัน ให้มีที่จอดรถไม่น้อยกว่า 3 คัน</p> <p>(4) จำนวนที่จอดรถตั้งแต่ 76 คัน แต่ไม่เกิน 100 คัน ให้มีที่จอดรถไม่น้อยกว่า 4 คัน</p> <p>(5) จำนวนที่จอดรถตั้งแต่ 101 คัน แต่ไม่เกิน 150 คัน ให้มีที่จอดรถไม่น้อยกว่า 5 คัน</p> <p>(6) จำนวนที่จอดรถตั้งแต่ 151 คัน แต่ไม่เกิน 200 คัน ให้มีที่จอดรถไม่น้อยกว่า 6 คัน และเพิ่มขึ้นอีก 1 คัน สำหรับที่จอดรถทุกจำนวน 100 คันที่เพิ่มขึ้น เศษของ 100 คัน หากเกินกว่า 50 คัน ให้คิดเป็น 100 คัน</p> <p>ข้อ 13 ที่จอดรถสำหรับผู้พิการหรือทุพพลภาพ และคนชราให้จัดไว้ใกล้ทางเข้า-ออกอาคาร ให้มากที่สุด มีพื้นผิวเรียบ มีระดับเสมอกัน และมีสัญลักษณ์รูปผู้พิการอยู่บนพื้นของที่จอดรถในลักษณะที่ติดฝั่งเส้นทางจราจรมากที่สุด มีความกว้างและยาวไม่น้อยกว่า 90 เซนติเมตร และมีป้ายแสดงที่จอดรถสำหรับผู้พิการหรือทุพพลภาพ และคนชรา ขนาดกว้างและยาวไม่น้อยกว่า 30 เซนติเมตร ติดตั้งอยู่สูงจากพื้นไม่น้อยกว่า 2 เมตร หรือติดตั้งบนผนังของช่องจอดรถขนาดกว้างและยาวไม่น้อยกว่า 30 เซนติเมตร อยู่สูงจากพื้นไม่น้อยกว่า 1.20 เมตร</p> <p>ข้อ 14 ลักษณะและขนาดของที่จอดรถสำหรับผู้พิการหรือทุพพลภาพ และคนชรา ให้เป็นไปตามข้อ 2 และข้อ 3 แห่งกฎกระทรวง ฉบับที่ 41 (พ.ศ. 2537) ออกตามความในพระราชบัญญัติควบคุมอาคาร พ.ศ. 2522 และที่แก้ไขเพิ่มเติม และจัดให้มีที่ว่างด้านข้างที่จอดรถไม่น้อยกว่า 1 เมตร ตลอดความยาวของที่จอดรถ โดยที่ว่างดังกล่าวต้องมีลักษณะพื้นผิวเรียบและมีระดับเสมอกับที่จอดรถ</p> <p>ข้อ 20 ต้องจัดให้มีห้องส้วม สำหรับผู้พิการหรือทุพพลภาพและคนชราเข้าใช้ได้ อย่างน้อย 1 ห้องในห้องส้วมนั้นหรือจะจัดแยกออกมาอยู่ในบริเวณเดียวกันกับห้องส้วมสำหรับบุคคลทั่วไปก็ได้</p> <p>ข้อ 21 ห้องส้วมสำหรับผู้พิการหรือทุพพลภาพ และคนชรา ต้องมีลักษณะดังต่อไปนี้</p> <p>(1) มีพื้นที่ว่างภายในห้องส้วมเพื่อให้เก้าอี้ล้อสามารถหมุนตัวกลับได้ซึ่งมีเส้นผ่านศูนย์กลางไม่น้อยกว่า 1.50 เมตร</p> <p>(2) ประตูของห้องที่ตั้งโถส้วมเป็นแบบบานเลื่อน หรือเป็นแบบบานเปิดออกสู่ภายนอกโดยต้องเปิดค้างได้ไม่น้อยกว่า 90 องศา และต้องมีราวจับแนวนอน และมีสัญลักษณ์รูปผู้พิการติดไว้ที่ประตูด้านหน้าห้องส้วม ลักษณะ</p>	<p>- โครงการจัดให้มีที่จอดรถยนต์จำนวน 32 คัน โดยมีที่จอดรถสำหรับผู้พิการจำนวน 2 คัน</p> <p>- ที่จอดรถสำหรับผู้พิการหรือทุพพลภาพ และคนชรา เป็นที่จอดรถเป็นแบบตั้งฉากกับแนวทางเดินรถ มีพื้นผิวเรียบมีระดับเสมอกัน และมีสัญลักษณ์รูปผู้พิการอยู่บนพื้นของที่จอดรถในลักษณะที่ติดฝั่งเส้นทางจราจรมากที่สุด มีความกว้างและยาวไม่น้อยกว่า 90 เซนติเมตร และมีป้ายแสดงที่จอดรถสำหรับผู้พิการหรือทุพพลภาพ และคนชรา ขนาดกว้างและยาวไม่น้อยกว่า 30 เซนติเมตร ติดตั้งอยู่สูงจากพื้นไม่น้อยกว่า 2 เมตร หรือติดตั้งบนผนังของช่องจอดรถขนาดกว้างและยาวไม่น้อยกว่า 30 เซนติเมตร อยู่สูงจากพื้นไม่น้อยกว่า 1.20 เมตร</p> <p>- โครงการจัดให้มีที่จอดรถสำหรับผู้พิการหรือทุพพลภาพ และคนชรา จำนวน 2 คัน เป็นสี่เหลี่ยมพื้นผ้า กว้าง 2.50 เมตร ยาว 6.00 เมตร เป็นไปตามข้อ 2 และข้อ 3 แห่งกฎกระทรวง ฉบับที่ 41 (พ.ศ. 2537) และมีที่ว่างด้านข้างกว้าง 1.00 เมตรตลอดความยาวของที่จอดรถ โดยที่ว่างมีลักษณะพื้นผิวเรียบและมีระดับเสมอกับที่จอดรถ</p> <p>- โครงการจัดให้มีห้องน้ำสำหรับผู้พิการชั้นที่ 1 บริเวณส่วนต้อนรับ 1 ห้อง โดยแยกออกจากห้องส้วมของบุคคลทั่วไป</p> <p>- ห้องส้วมสำหรับผู้พิการหรือทุพพลภาพและคนชรา มีพื้นที่ว่างภายในห้องส้วมเพื่อให้เก้าอี้ล้อสามารถหมุนตัวกลับได้มีเส้นผ่านศูนย์กลาง 1.50 เมตร</p> <p>- ประตูเป็นแบบบานเลื่อน พร้อมทั้งมีสัญลักษณ์ผู้พิการติดไว้ด้านหน้าประตู</p> <p>- พื้นห้องส้วมมีระดับเสมอกับพื้นภายนอก</p> <p>- พื้นห้องส้วมมีความลาดเอียงสามารถระบายน้ำทิ้ง เพื่อ</p>

รายละเอียดข้อกำหนดที่เกี่ยวข้อง	ความสอดคล้องของโครงการ
<p>ของประตูนอกจากที่กล่าวมาข้างต้นให้เป็นไปตามที่กำหนดในหมวด 6</p> <p>(3) พื้นห้องส้วมต้องมีระดับเสมอกับพื้นภายนอก ถ้าเป็นพื้นต่างระดับต้องมีลักษณะเป็นทางลาดตามหมวด 2 และวัสดุปูพื้นห้องส้วมต้องไม่ลื่น</p> <p>(4) พื้นห้องส้วมต้องมีความลาดชันเพียงพอไปยังช่องระบายน้ำทิ้งเพื่อที่จะไม่ให้น้ำขังบนพื้น</p> <p>(5) มิถอส้วมชนิดนั่งราบ สูงจากพื้นไม่น้อยกว่า 40 เซนติเมตร แต่ไม่เกิน 45 เซนติเมตรและที่ปล่อยน้ำเป็นชนิดคั่นโยกหรือปุ่มกดขนาดใหญ่หรือชนิดอื่นที่สามารถใช้ได้สะดวก</p> <p>(6) มีราวจับบริเวณด้านที่ชิดผนังเพื่อช่วยในการพยุงตัว เป็นราวจับในแนวนอนและแนวดิ่งโดยมีลักษณะ ดังต่อไปนี้</p> <p>(ก) ราวจับในแนวนอนมีความสูงจากพื้นไม่น้อยกว่า 65 เซนติเมตร แต่ไม่เกิน 70 เซนติเมตร และให้ยื่นล้าออกมาจากด้านหน้าโถส้วมอีกไม่น้อยกว่า 25 เซนติเมตร แต่ไม่เกิน 30 เซนติเมตร</p> <p>(ข) ราวจับในแนวดิ่งต่อจากปลายของราวจับในแนวนอนด้านหน้าโถส้วมมีความยาววัดจากปลายของราวจับในแนวนอนขึ้นไปอย่างน้อย 60 เซนติเมตร ทั้งนี้ ราวจับตาม (ก) และ (ข) อาจเป็นราวต่อเนื่องกันก็ได้</p> <p>(7) ด้านข้างโถส้วมด้านที่ไม่ชิดผนังให้มีราวจับติดผนังแบบพับเก็บได้ในแนวราบ หรือแนวดิ่งเมื่อกางออกให้มีระบบล็อกที่ผู้พิการหรือทุพพลภาพ และคนชราสามารถปลดล็อกได้ง่าย มีระยะห่างจากขอบของโถส้วมไม่น้อยกว่า 15 เซนติเมตร แต่ไม่เกิน 20 เซนติเมตร และมีความยาวไม่น้อยกว่า 55 เซนติเมตร</p> <p>(8) นอกเหนือจากราวจับตาม (6) และ (7) ต้องมีราวจับเพื่อเข้าไปสู่สุขภัณฑ์อื่น ๆ ภายในห้องส้วม มีความสูงจากพื้นไม่น้อยกว่า 80 เซนติเมตร แต่ไม่เกิน 90 เซนติเมตร</p> <p>(9) ติดตั้งระบบสัญญาณแสงและสัญญาณเสียงให้ผู้ที่อยู่ภายนอกแจ้งภัยแก่ผู้พิการหรือทุพพลภาพ และคนชรา และระบบสัญญาณแสงและสัญญาณเสียงให้ผู้พิการหรือทุพพลภาพ และคนชราสามารถแจ้งเหตุหรือเรียกหาผู้ช่วยในกรณีที่เกิดเหตุฉุกเฉินไว้ในห้องส้วม โดยมีปุ่มกดหรือปุ่มสัมผัสให้สัญญาณทำงานซึ่งติดตั้งอยู่ในตำแหน่งที่ผู้พิการหรือทุพพลภาพ และคนชราสามารถใช้งานได้สะดวก</p> <p>(10) มีอ่างล้างมือโดยมีลักษณะ ดังต่อไปนี้</p> <p>(ก) ใต้อ่างล้างมือด้านที่ติดผนังไปจนถึงขอบอ่างเป็นที่ว่าง เพื่อให้เก้าอี้ล้อสามารถสอดเข้าไปได้ โดยขอบอ่างอยู่ห่างจากผนังไม่น้อยกว่า 45 เซนติเมตร และต้องอยู่ในตำแหน่งที่ผู้พิการหรือทุพพลภาพ และคนชราเข้าประชิดได้โดยไม่มีสิ่งกีดขวาง</p> <p>(ข) ความสูงจากพื้นถึงขอบบนของอ่างไม่น้อยกว่า 75 เซนติเมตร แต่ไม่เกิน 80 เซนติเมตรและมีราวจับในแนวนอนแบบพับเก็บได้ในแนวดิ่งทั้งสองข้างของอ่าง</p> <p>(ค) ก๊อกน้ำเป็นชนิดก้านโยกหรือก้านกดหรือก้านหมุนหรือระบบอัตโนมัติ"</p> <p>ข้อ 27 อาคารตามข้อ 3 ที่เป็นโรงแรมต้องจัดให้มีห้องพักที่มีสิ่งอำนวยความสะดวกสำหรับผู้พิการหรือทุพพลภาพ และคนชราทุกชั้น ชั้นละไม่น้อยกว่า 1 ห้อง และในกรณีที่โรงแรม มีลักษณะเป็นอาคารชั้นเดียวต้องจัดให้มีห้องพักที่มี</p>	<p>ไม่ให้มีน้ำขังบนพื้น</p> <ul style="list-style-type: none"> - มิถอส้วมชนิดนั่งราบ สูงจากพื้นไม่น้อยกว่า 40 เซนติเมตร มีพนักพิงหลัง และที่กดน้ำเป็นชนิดคั่นโยกด้านข้าง - จัดให้มีราวจับผนังโดยราวจับแนวนอนมีความสูงจากพื้นไม่เกิน 70 เซนติเมตร และยื่นล้าออกมาจากด้านหน้าโถส้วม 15 เซนติเมตร - ด้านข้างโถส้วมด้านที่ไม่ชิดผนังมีราวจับติดผนังแบบพับเก็บได้ในแนวราบ มีระยะห่างจากขอบของโถส้วม 15 เซนติเมตร - ราวจับภายในห้องส้วมมีความสูงจากพื้นไม่เกิน 90 เซนติเมตร - ติดตั้งระบบสัญญาณเตือนภัยแจ้งเหตุฉุกเฉิน โดยติดตั้งอยู่ติดกับผนังห้องส้วมบริเวณราวจับชิดผนัง ตำแหน่งดังกล่าวผู้พิการหรือทุพพลภาพ และคนชรา สามารถใช้งานได้สะดวก - จัดให้มีอ่างล้างมือติดผนังไปจนถึงขอบอ่างเป็นที่ว่าง เพื่อให้เก้าอี้ล้อสามารถสอดเข้าไปได้ โดยขอบอ่างอยู่ห่างจากผนังไม่น้อยกว่า 45 เซนติเมตร - ความสูงจากพื้นถึงขอบบนอ่างไม่เกิน 80 เซนติเมตร และมีราวจับในแนวนอนแบบพับเก็บได้ในแนวดิ่งทั้งสองข้างของอ่าง - ก๊อกน้ำเป็นแบบก้านโยก - โครงการอาคารชุด ซีเอฟเว่น บีฟรอนด์ 2 ประกอบกิจการประเภทอาคารชุดพักอาศัย - โครงการได้ออกแบบให้มีห้องพักที่มีสิ่งอำนวยความสะดวกสำหรับผู้พิการหรือทุพพลภาพ และคนชรา ตั้งอยู่ใกล้ลิฟต์ทุกชั้นจำนวน 1 ห้อง สำหรับด้านหน้าห้องพักจะติดป้ายสัญลักษณ์รูปผู้พิการไว้ด้านหน้าห้อง - ภายในห้องพักจัดให้มีสัญญาณบอกเหตุหรือเตือนภัยทั้ง

รายละเอียดข้อกำหนดที่เกี่ยวข้อง	ความสอดคล้องของโครงการ
<p>สิ่งอำนวยความสะดวกสำหรับผู้พิการหรือทุพพลภาพและคนชรา ดังต่อไปนี้</p> <p>(1) อยู่ใกล้บันไดหรือบันไดหนีไฟหรือลิฟต์ดับเพลิง</p> <p>(2) ภายในห้องพักต้องจัดให้มีสัญญาณบอกเหตุหรือเตือนภัยทั้งสัญญาณที่เป็นเสียงและแสง และระบบสันสะท้อนติดตั้งบริเวณพื้นนอนในกรณีเกิดอัคคีภัยหรือเหตุอันตรายอย่างอื่น เพื่อให้ผู้ที่อยู่ในห้องพักทราบ และมีสวิตช์สัญญาณแสงและสวิตช์สัญญาณเสียงแจ้งภัยหรือเรียกให้ผู้ที่อยู่ภายนอกทราบว่ามีคนอยู่ในห้องพัก</p> <p>(3) มีแผนผังต่างสัมผัสดังตำแหน่งของห้องพัก บันไดหนีไฟ และทิศทางไปสู่อันตรายโดยติดไว้ที่กึ่งกลางบานประตูด้านในและอยู่สูงจากพื้นไม่น้อยกว่า 1.30 เมตร แต่ไม่เกิน 1.70 เมตร</p> <p>(4) มีสัญลักษณ์รูปผู้พิการติดไว้ที่ประตูด้านหน้าห้องพักผู้พิการหรือทุพพลภาพ และคนชรา</p>	<p>สัญญาณที่เป็นเสียงและแสงติดตั้งบริเวณพื้นนอน</p> <p>- ภายในห้องนอนจัดให้มีแผนผังของอาคาร แผนผังจุดรวมพล มีอักษรเบรลล์แสดงตำแหน่งของห้องพัก</p> <p>- ติดตั้งสัญลักษณ์รูปผู้พิการหรือทุพพลภาพ และคนชราไว้ที่ประตูด้านหน้าห้องพัก</p>

(6) วิธีการดำเนินโครงการ

การดำเนินโครงการอาคารชุด ซีเอฟเว่น บีชฟรอนต์ 2 บนพื้นที่ 1-3-41.90 ไร่ หรือ 2,967.60 ตารางเมตร โครงการให้กำหนดแนวคิดและปัจจัยในการพิจารณาทางเลือกในการดำเนินโครงการ โดยพิจารณาความเหมาะสมในแง่ของมูลค่าในการดำเนินโครงการ ร่วมกับการพิจารณาองค์ประกอบทางด้านกายภาพด้านสถาปัตยกรรม และด้านสิ่งแวดล้อมทั้งภายนอกและภายในโครงการเอง ซึ่งปัจจัยที่นำมาใช้พิจารณาเปรียบเทียบกับลักษณะแนวทางเลือกอาคารใน 5 ประเด็น ดังนี้

- 1) ปัจจัยจากแนวความคิดเรื่องการวางผังอาคาร
- 2) ปัจจัยจากแนวความคิดเรื่องการคมนาคม
- 3) ปัจจัยจากแนวความคิดเรื่องมุมมองจากอาคาร
- 4) ปัจจัยจากแนวความคิดเรื่องการจัดสรรพื้นที่ว่างและพื้นที่สีเขียว
- 5) ปัจจัยจากแนวความคิดเรื่องการใช้ธรรมชาติให้เกิดประโยชน์ภายในอาคาร

สรุปรายละเอียดปัจจัยในการออกแบบโครงการอาคารชุด ซีเอฟเว่น บีชฟรอนต์ 2

1) ปัจจัยจากแนวความคิดเรื่องการวางผังอาคาร

โครงการอาคารชุด ซีเอฟเว่น บีชฟรอนต์ 2 ของบริษัท บีสตาร์ทเฮฟเว่น จำกัด ตั้งอยู่ที่ หมู่ที่ 4 ทางหลวงชนบท ภก. 4018 ตำบลสาคร อำเภอลำลูกเกด จังหวัดภูเก็ต เป็นโครงการประกอบกิจการประเภทอาคารชุดพักอาศัย บนพื้นที่ที่จะนำมาพัฒนาโครงการเท่ากับ 1-3-41.90 ไร่ หรือ 2,967.60 ตารางเมตร ประกอบด้วย อาคาร ค.ส.ล. 5 ชั้น จำนวน 1 อาคาร ระดับความสูงของอาคารวัดจากระดับพื้นดินที่ก่อสร้างจนถึงจุดสูงสุด เท่ากับ 15.98 เมตร มีห้องชุดจำนวน 127 ห้อง มีแนวคิดเรื่องการวางผังอาคาร (ดังแสดงในรูปที่ 1-1) เนื่องจากที่ตั้งโครงการมีลักษณะเป็นที่ราบ ประกอบกับด้านทิศตะวันตกมีมุมมองออกสู่ทะเล ซึ่งอยู่ห่างจากชายทะเลบริเวณหาดในทอน ประมาณ 230 เมตร และทิศตะวันออกมีมุมมองเป็นภูเขา ดังนั้นผู้ออกแบบจึงได้ออกแบบอาคารให้ทอดยาวไปในแนวที่ดินเพื่อเปิดมุมมองสามารถมองเห็นทะเลและภูเขาเป็นแนวยาวตลอดโครงการ เพื่อให้ผู้ใช้บริการสามารถรับมุมมองจากธรรมชาติ และเกิดความผ่อนคลายทั้งด้านร่างกายและจิตใจ นอกจากนี้โครงการยังจัดสรรให้มีพื้นที่นันทนาการ เช่น สระว่ายน้ำ ห้องออกกำลังกาย และพื้นที่สีเขียวสำหรับพักผ่อนหย่อนใจ

ทั้งนี้พื้นที่โครงการทางด้านทิศใต้ติดถนนการะจำยอมที่ต่อเนื่องจากทางหลวงชนบท ภก. 4018 ซึ่งเป็นทางเข้าหลักของที่ดินโครงการ ทำให้มีความสะดวกในการเดินทางเข้าใช้บริการ สำหรับรูปแบบอาคารของโครงการอาคารชุด ซีเอฟเว่น บีชฟรอนต์ 2 มีรูปแบบทางสถาปัตยกรรมของอาคารเน้นการออกแบบอาคารให้ดูทันสมัย เรียบง่าย มีระยะถอยร่นถูกต้องตามที่กฎหมายกำหนด พร้อมทั้งออกแบบห้องพักเพื่อความเป็นส่วนตัวมากที่สุด และมีอุปกรณ์อำนวยความสะดวกที่ครบครัน

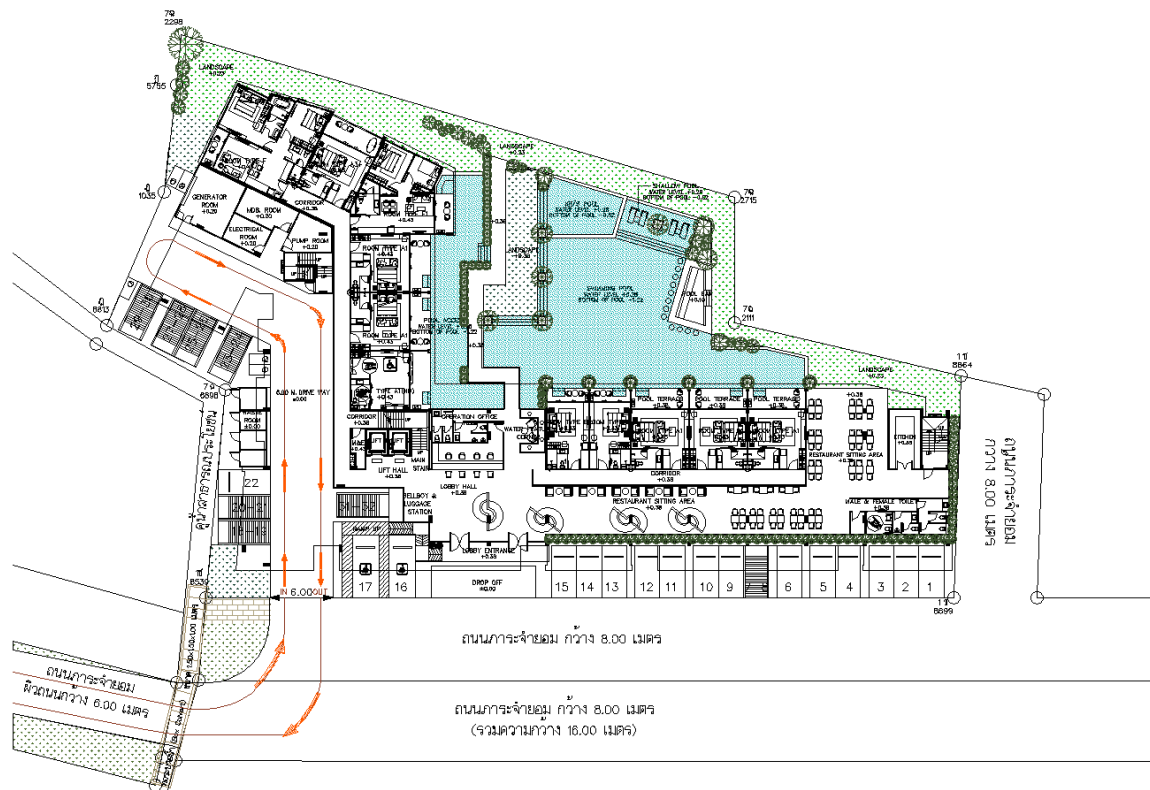

รูปที่ 1-1 แนวความคิดเรื่องการวางผังอาคาร

2) ปัจจัยจากแนวความคิดเรื่องการคมนาคม

โครงการอาคารชุด ซีเอฟเว่น บีชฟรอนต์ 2 มีแนวคิดในการออกแบบเรื่องการคมนาคม (ดังแสดงในรูปที่ 1-2) โดยการคมนาคมภายในโครงการ มีทางเข้า-ออก กว้าง 6.00 เมตร ถนนภายในโครงการเป็นแบบทางเดินรถ 2 ทิศทาง (Two-Way) กว้าง 6.00 เมตร โดยมีลูกศรบอกทิศทาง และป้ายสัญลักษณ์บอกการจราจรอย่างชัดเจน พร้อมพนักงานรักษาความปลอดภัยคอยตรวจสอบการเข้า-ออก และอำนวยความสะดวกให้กับผู้เข้าพักตลอด 24 ชั่วโมง ทั้งนี้โครงการจัดให้มีที่จอดรถยนต์จำนวน 32 คัน (รวมที่จอดรถผู้พิการ 2 คัน) เป็นที่จอดรถแบบตั้งฉากกับแนวทางเดินรถทั้งหมด และที่จอดรถจักรยานยนต์จำนวน 5 คัน

การคมนาคมเข้าสู่พื้นที่โครงการสามารถเดินทางได้สะดวกโดยทางรถยนต์ จากทางหลวงแผ่นดินสายเทพกระษัตรี-ในยาง (4031) มุ่งหน้าสู่ทางหลวงชนบท รก. 4018 ข้ามผ่านโรงเรียนบ้านสาคร แล้วขับตรงไป ประมาณ 3.50 กิโลเมตร (มุ่งหน้าสู่หาดในทอน) ผ่านโรงแรม ในทอนบุรี รีสอร์ท ขับตรงมาอีกประมาณ 200 เมตร แล้วเลี้ยวซ้ายเข้าสู่ถนนการะจำยอม และขับตรงมาประมาณ 167 เมตร จะถึงพื้นที่โครงการตั้งอยู่ทางซ้ายมือของถนน

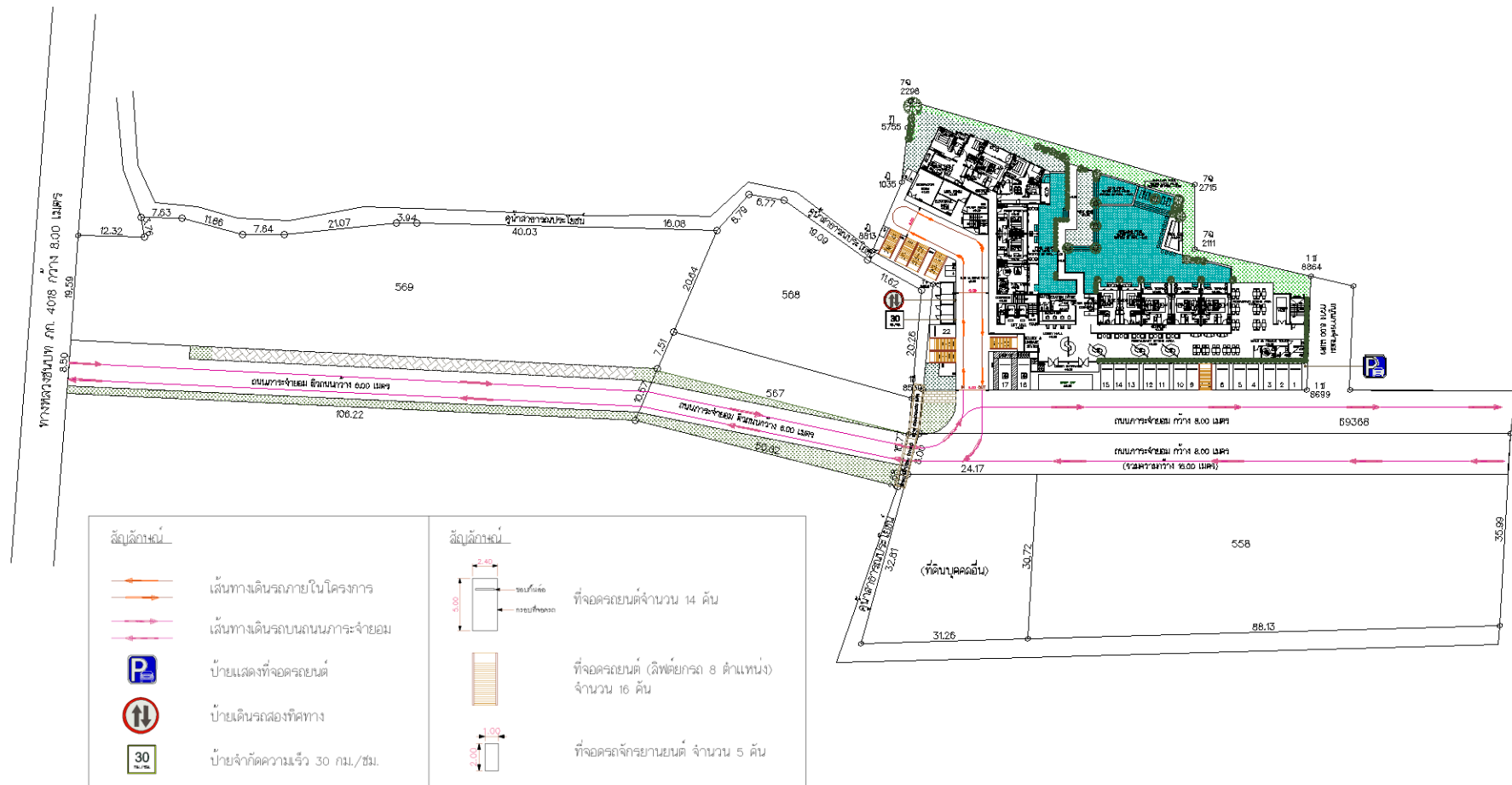

รูปที่ 1-2 แนวคิดเรื่องการคมนาคม

3) ปัจจัยจากแนวความคิดเรื่องมุมมองจากอาคาร

โครงการอาคารชุด ซีเอฟเว่น บีชฟรอนต์ 2 มีแนวคิดในการออกแบบเรื่องมุมมองจากอาคาร (ดังแสดงในรูปที่ 1-3) จุดที่ตั้งของโครงการอยู่ท่ามกลางแวดล้อมที่มีภูเขาและทะเล ซึ่งสามารถรับมุมมองได้รอบโครงการ พื้นที่บริเวณโดยรอบโครงการในรัศมี 1 กิโลเมตร มีบ้านอยู่อาศัย อาคารชุดพักอาศัย โรงแรม รีสอร์ท อาคารพาณิชย์ ร้านอาหาร ร้านค้า โรงเรียน โดยจากมุมมองของโครงการทั้ง 4 ทิศ สามารถสรุปได้ ดังนี้

ทิศเหนือ	มีมุมมองออกสู่วิวสระว่ายน้ำ และพื้นที่สีเขียวภายในโครงการ
ทิศใต้	มีมุมมองออกสู่ถนนการจราจร และภูเขาเป็นหลัก
ทิศตะวันออก	มีมุมมองออกสู่พื้นที่ว่าง และมุมมองภูเขาเป็นหลัก
ทิศตะวันตก	มีมุมมองออกสู่ทะเลในมุมมอง 180 องศา

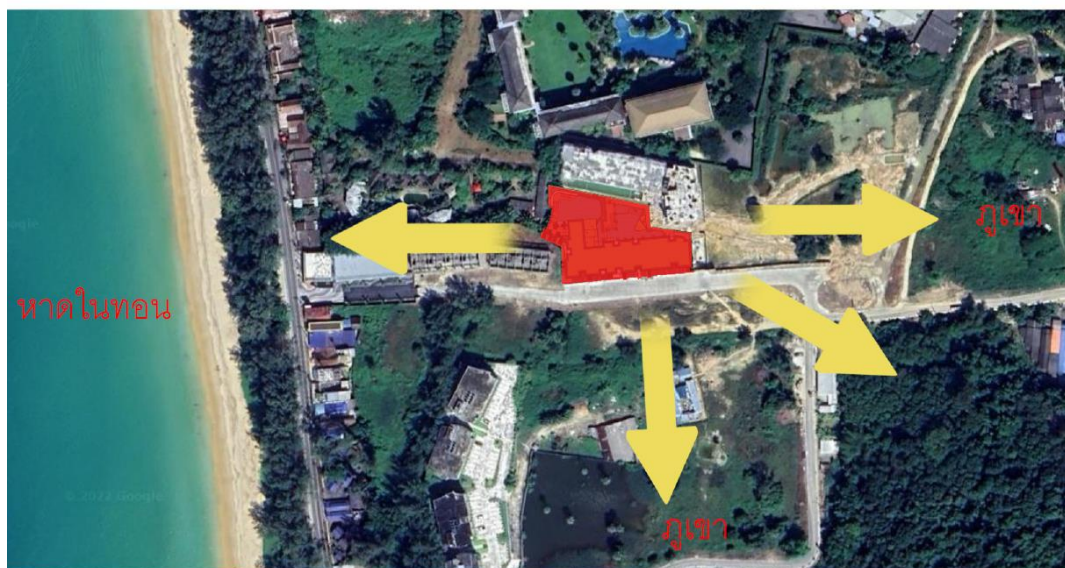

รูปที่ 1-3 แนวความคิดเรื่องมุมมองจากอาคาร

4) ปัจจัยจากแนวความคิดเรื่องการจัดสรรพื้นที่ว่างและพื้นที่สีเขียว

โครงการอาคารชุด ซีเอฟเว่น บีชฟรอนต์ 2 มีแนวคิดในการออกแบบเรื่องการจัดสรรพื้นที่ว่างและพื้นที่สีเขียว (ดังแสดงในรูปที่ 1-4) ดังนี้ โครงการได้คำนึงถึงแนวความคิดการออกแบบพื้นที่ว่างและพื้นที่สีเขียวสำหรับผู้พักอาศัย โดยพยายามสอดแทรกพื้นที่ว่าง และพื้นที่สีเขียวเข้าไปในทุกๆ พื้นที่ เพื่อใช้สำหรับการพักผ่อน และมีความกลมกลืนกับสภาพแวดล้อมรอบข้างที่เป็นต้นไม้และภูเขา โครงการมีพื้นที่ว่างร้อยละ 35.37 และจัดให้มีพื้นที่สีเขียวทั้งสิ้น 602.66 ตารางเมตร แบ่งเป็นพื้นที่สีเขียวชั้นล่าง เท่ากับ 310.82 ตารางเมตร พื้นที่สีเขียวชั้นที่ 4 เท่ากับ 175.71 ตารางเมตร และพื้นที่สีเขียวชั้นที่ 5 เท่ากับ 116.13 ตารางเมตร คิดเป็นอัตราส่วนพื้นที่สีเขียวต่อผู้พักอาศัยภายในโครงการ 1.03 ตารางเมตร/คน (จำนวนผู้พักอาศัย 579 คน และพนักงานจำนวน 7 คน รวมจำนวนคนทั้งหมด 586 คน) ซึ่งมากกว่าที่กำหนดไว้ตามเกณฑ์ของสำนักงานนโยบายและแผนทรัพยากรธรรมชาติและสิ่งแวดล้อมกำหนดให้อาคารชุดต้องจัดให้มีสัดส่วนพื้นที่สีเขียวต่อผู้พักอาศัยไม่น้อยกว่า 1 ตารางเมตรต่อผู้พักอาศัย 1 คน

โดยองค์ประกอบของพันธุ์ไม้ประกอบด้วย พันธุ์ไม้ที่เป็นไม้ยืนต้น ได้แก่ ต้นแคนา ต้นปับ ต้นเสลา ต้นหมากแดง และต้นชมพูพันธุ์ทิพย์ พันธุ์ไม้พุ่ม และ พืชคลุมดิน ได้แก่ ต้นไทรเกาหลี ต้นพลับพลึง ต้นหนวดปลาหมึกกระระ ต้นชาอวกเกียน ต้นปักษาสวรรค์ ต้นบัวดิน ต้นดาหลา และหญ้าม้าเลเซีย ซึ่งให้ประโยชน์ทั้งในด้านเชิงนิเวศน์ และนันทนาการแก่ผู้พักอาศัย เนื่องจากพันธุ์ไม้ที่นำมาปลูกมีความหลากหลาย ผู้พักสามารถเข้าไปใช้ประโยชน์ได้อย่างเต็มที่ ซึ่งจะเป็นสถานที่สำหรับการพักผ่อนหย่อนใจ และใช้ประโยชน์ในกิจกรรมนันทนาการได้อย่างมีประสิทธิภาพ

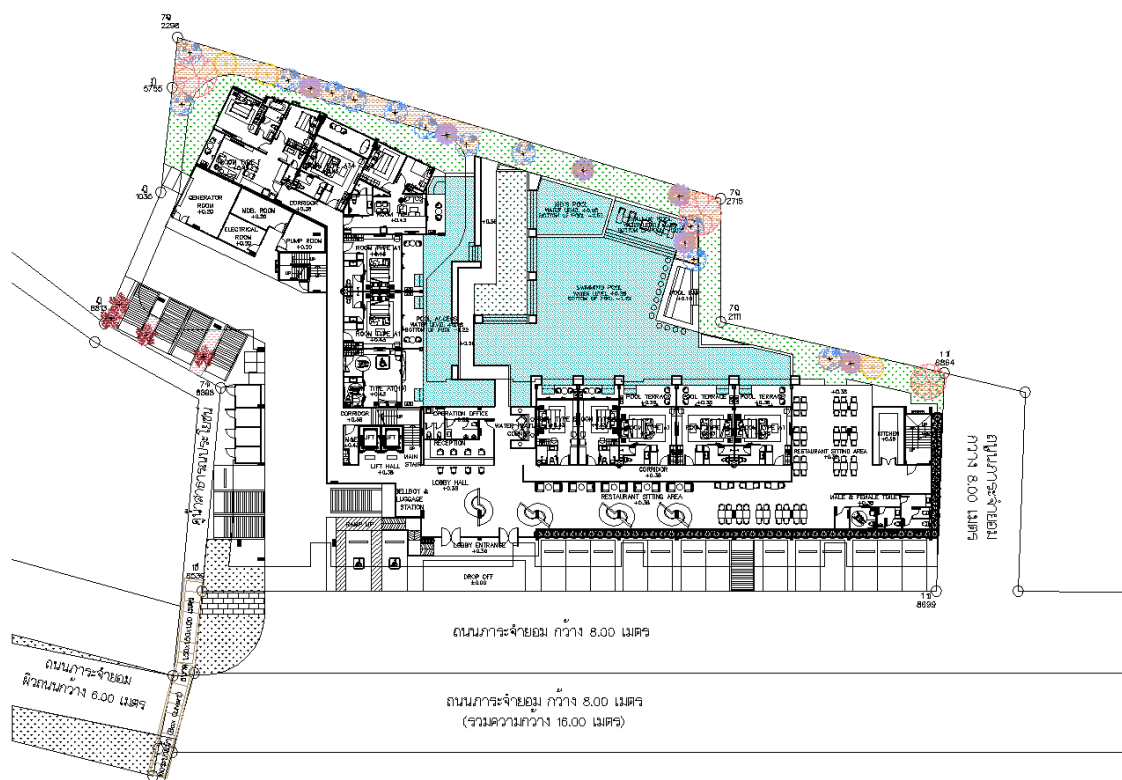

รูปที่ 1-4 แนวความคิดเรื่องการจัดสรรพื้นที่ว่างและพื้นที่สีเขียว

5) ปัจจัยจากแนวความคิดเรื่องการใช้ธรรมชาติให้เกิดประโยชน์ภายในอาคาร

โครงการอาคารชุด ซีเอฟเว่น บีฟรอนต์ 2 มีแนวคิดในการออกแบบเรื่องการใช้ธรรมชาติให้เกิดประโยชน์ภายในอาคาร (ดังแสดงในรูปที่ 1-5) โครงการมีแนวคิดเรื่องการวางอาคารไว้ตรงกลางพื้นที่ดิน โดยออกแบบให้มีพื้นที่สีเขียว เพื่อช่วยในการดูดซับความร้อนที่จะเข้าสู่ตัวอาคาร ซึ่งยังช่วยทำให้ระบบนิเวศน์และสิ่งแวดล้อมดีขึ้น โครงการออกแบบให้ตัวอาคารวางแนวตามทิศตะวันตกและทิศตะวันออก เพื่อเป็นการลดความร้อนจากแสงแดดในช่วงเวลากลางวัน ทั้งนี้ ตัวอาคารมีการเปิดรับลมมีช่องเปิดระบายอากาศ และมีอากาศหมุนเวียนตลอดทั้งวัน สำหรับพื้นที่สีเขียวและพื้นที่สระว่ายน้ำจะได้รับร่มเงาจากอาคารเกือบทั้งวัน นอกจากนี้ตัวอาคารยังอยู่ในแนวทิศทางลมหลักที่พัดผ่านพื้นที่โครงการมี 3 ทิศทาง ดังนี้

1) ลมจากทิศตะวันออก พัดผ่านช่วงเดือนพฤศจิกายนถึงเดือนมีนาคม เป็นระยะเวลา 5 เดือน มีความเร็วลมเฉลี่ย 2.20-3.30 นอต

2) ลมจากทิศตะวันตก พัดผ่านช่วงเดือนพฤษภาคมถึงเดือนตุลาคมเป็นระยะเวลา 6 เดือน มีความเร็วลมเฉลี่ย 2.50-4.80 นอต

3) ลมจากทิศตะวันตกเฉียงเหนือ พัดผ่านในเดือนเมษายน มีความเร็วลมเฉลี่ย 2.50 นอต

ทั้งนี้ ทิศทางลมที่พัดผ่านพื้นที่โครงการและบริเวณใกล้เคียง สอดคล้องกับลักษณะการวางตัวของอาคาร ไม่ได้มีการก่อสร้างอาคารจนประชิดติดกับแนวเขตที่ดิน และลมสามารถพัดผ่านอาคารได้ซึ่งสามารถลดผลกระทบจากการบดบังทิศทางลมได้

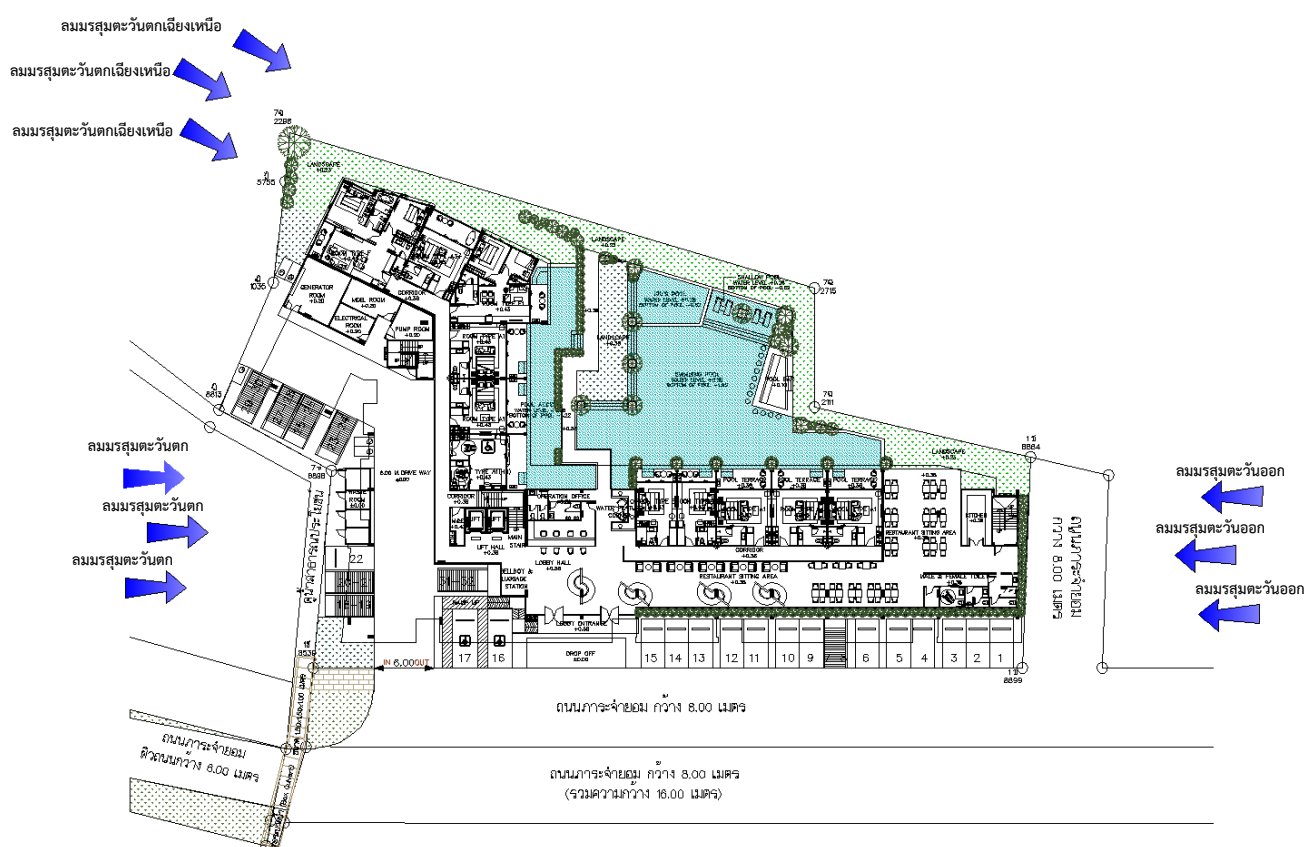

รูปที่ 1-5 แนวความคิดเรื่องการใช้ธรรมชาติให้เกิดประโยชน์ภายในอาคาร

1.4 วัตถุประสงค์ของการศึกษาและจัดทำรายงาน

โครงการอาคารชุด ซีเฮฟเว่น บีชฟรอนต์ 2 เป็นโครงการประกอบกิจการประเภทอาคารชุดพักอาศัย จัดเป็นโครงการที่ต้องจัดทำรายงานการประเมินผลกระทบสิ่งแวดล้อม ตามประกาศกระทรวงทรัพยากรธรรมชาติและสิ่งแวดล้อม เรื่อง กำหนดเขตพื้นที่และมาตรการคุ้มครองสิ่งแวดล้อม ในบริเวณพื้นที่จังหวัดภูเก็ต พ.ศ. 2560 รวมแก้ไขเพิ่มเติม (ฉบับที่ 2) พ.ศ. 2563 เรื่อง กำหนดโครงการ กิจการ หรือการดำเนินโครงการ ซึ่งต้องจัดทำรายงานการประเมินผลกระทบสิ่งแวดล้อม และหลักเกณฑ์ วิธีการ และเงื่อนไขในการจัดทำรายงานการประเมินผลกระทบสิ่งแวดล้อม ประกาศในราชกิจจานุเบกษา ณ วันที่ 4 มกราคม 2562 สำหรับโครงการที่มีจำนวนห้องพัก ตั้งแต่ 80 ห้องขึ้นไป หรือมีพื้นที่ใช้สอยตั้งแต่ 4,000 ตารางเมตรขึ้นไป จึงเข้าข่ายต้องจัดทำรายงานการประเมินผลกระทบสิ่งแวดล้อม เพื่อใช้ประกอบการขออนุญาตก่อสร้างต่อองค์การบริหารส่วนตำบลสาคร โดยผ่านการพิจารณาให้ความเห็นชอบรายงานฯ จากคณะกรรมการผู้ชำนาญการพิจารณารายงานการวิเคราะห์ผลกระทบสิ่งแวดล้อม ในเขตพื้นที่คุ้มครองสิ่งแวดล้อม บริเวณจังหวัดภูเก็ต โดยมีวัตถุประสงค์ของการจัดทำรายงานฯ นี้คือ

- เพื่อจำแนก ทำนายและประเมินผลกระทบสิ่งแวดล้อมจากโครงการ โดยเปรียบเทียบกับสภาวะก่อนการก่อสร้างต่อเติม และเพื่อป้องกันผลกระทบสิ่งแวดล้อมตั้งแต่ขั้นวางแผนโครงการซึ่งจะช่วยลดค่าใช้จ่ายในการแก้ไขปัญหาที่อาจเกิดขึ้นภายหลังการดำเนินโครงการ และเพื่อสนับสนุนหลักการพัฒนาทรัพยากรธรรมชาติอย่างยั่งยืน
- เพื่อให้มีการนำปัจจัยทางด้านสิ่งแวดล้อมมาช่วยในการวางแผนโครงการ และตัดสินใจดำเนินโครงการ
- เพื่อเสนอแนะมาตรการป้องกันและแก้ไขผลกระทบสิ่งแวดล้อมของโครงการ ทั้งในระยะก่อสร้างและระยะดำเนินการ
- เพื่อเสนอแนะมาตรการติดตามตรวจสอบผลกระทบสิ่งแวดล้อมของโครงการ ทั้งในระยะก่อสร้างและระยะดำเนินการ

1.5 ขอบเขตการศึกษา

การศึกษาและประเมินผลกระทบสิ่งแวดล้อม โครงการอาคารชุด ซีเอฟเว่น บีชฟรอนต์ 2 ของบริษัท บีสตาร์ท ซีเอฟเว่น จำกัด จะมีเนื้อหาสำคัญในรายงานการประเมินผลกระทบสิ่งแวดล้อมในประเด็นต่างๆ ดังนี้

- 1) รายละเอียดของโครงการ
- 2) สภาพแวดล้อมปัจจุบันในบริเวณพื้นที่โครงการและบริเวณใกล้เคียง
- 3) การประเมินผลกระทบสิ่งแวดล้อมที่คาดว่าจะเกิดขึ้นจากโครงการ
- 4) มาตรการป้องกันและแก้ไขผลกระทบสิ่งแวดล้อม
- 5) มาตรการติดตามตรวจสอบผลกระทบสิ่งแวดล้อม

การศึกษาเพื่อจัดทำรายงานการประเมินผลกระทบสิ่งแวดล้อม ได้ถูกจัดแบ่งออกเป็น 4 หัวข้อหลัก ตามแนวทางการจัดทำรายงานการประเมินผลกระทบสิ่งแวดล้อมของโครงการ หรือกิจการทุกประเภท ตามที่สำนักงานนโยบายและแผนทรัพยากรธรรมชาติและสิ่งแวดล้อมกำหนด ดังนี้

- 1) ทรัพยากรกายภาพ ประกอบด้วย สภาพภูมิประเทศ สภาพภูมิอากาศ แหล่งน้ำผิวดิน และน้ำใต้ดิน
- 2) ทรัพยากรชีวภาพ ประกอบด้วย ทรัพยากรชีวภาพบนบก และในน้ำ
- 3) คุณค่าการใช้ประโยชน์ของมนุษย์ ประกอบด้วย การใช้น้ำ การใช้ไฟฟ้า การบำบัดน้ำเสีย การระบายน้ำและการป้องกันน้ำท่วม การจัดการมูลฝอย การใช้ประโยชน์ที่ดิน การจราจรและการคมนาคมขนส่ง
- 4) คุณค่าต่อคุณภาพชีวิต ประกอบด้วย สภาพเศรษฐกิจสังคม สาธารณสุข ประวัติศาสตร์ ความปลอดภัย สาธารณะ สุนทรียภาพ และการท่องเที่ยว

1.6 ขอบเขตพื้นที่ศึกษา

พื้นที่ที่ทำการศึกษามี 2 ระดับ คือ บริเวณพื้นที่โครงการ และบริเวณใกล้เคียงโดยรอบพื้นที่โครงการ ที่คาดว่าจะได้รับผลกระทบจากการพัฒนาโครงการ ในรัศมี 1 กิโลเมตร

1.7 แนวทางการศึกษา

การศึกษาและประเมินผลกระทบสิ่งแวดล้อมของโครงการ จะดำเนินการศึกษาดังนี้

- 1) เก็บรวบรวมข้อมูลพื้นฐาน อันประกอบไปด้วย
 - ข้อมูลปฐมภูมิ ได้จากการสำรวจภาคสนาม ได้แก่ สภาพภูมิประเทศ ข้อมูลสภาพพื้นที่และการใช้ประโยชน์ที่ดินในรัศมี 1 กิโลเมตร โดยรอบพื้นที่โครงการ การสำรวจแบบสอบถามทางเศรษฐกิจและสังคม และทัศนคติของประชาชน เป็นต้น
 - ข้อมูลทุติยภูมิ ได้จากการรวบรวมจากหน่วยงานราชการและองค์กรต่างๆ ที่เกี่ยวข้อง เช่น องค์การบริหารส่วนตำบลคู ห้วยทรายธารณี กรมทางหลวง กรมอุตุนิยมวิทยา และกรมแผนที่ทหาร เป็นต้น

- 2) วิเคราะห์และประเมินผลกระทบสิ่งแวดล้อม เสนอแนะมาตรการป้องกันและแก้ไขผลกระทบสิ่งแวดล้อมพร้อมทั้งกำหนดมาตรการติดตามตรวจสอบผลกระทบสิ่งแวดล้อม
- 3) จัดเตรียมรายงานการประเมินผลกระทบสิ่งแวดล้อม ซึ่งประกอบด้วย
 - บทที่ 1 บทนำ
 - บทที่ 2 รายละเอียดของโครงการ
 - บทที่ 3 สภาพแวดล้อมในปัจจุบัน
 - บทที่ 4 การประเมินผลกระทบสิ่งแวดล้อม
 - บทที่ 5 มาตรการป้องกันและแก้ไขผลกระทบสิ่งแวดล้อม
 - บทที่ 6 มาตรการติดตามตรวจสอบผลกระทบสิ่งแวดล้อม

การจัดทำรายงานการประเมินผลกระทบสิ่งแวดล้อม (EIA) ใช้ระยะเวลาจัดทำรายงานฯ 7 เดือน นับตั้งแต่การศึกษารายละเอียดโครงการ การเก็บรวบรวมข้อมูล งานภาคสนาม (เก็บตัวอย่างคุณภาพสิ่งแวดล้อม) การติดต่อหน่วยงานราชการที่เกี่ยวข้องข้อมูลระบบสาธารณสุขโรค สาธารณูปการ และจัดทำรายงานการประเมินผลกระทบสิ่งแวดล้อม (EIA) จนแล้วเสร็จ เพื่อนำเสนอต่อสำนักงานนโยบายและแผนทรัพยากรธรรมชาติและสิ่งแวดล้อม การดำเนินการศึกษาทั้งโครงการ จะใช้ระยะเวลาดำเนินการรวม 7 เดือน (ดังแสดงในตารางที่ 1-2)

ตารางที่ 1-2 กำหนดการศึกษาและประเมินผลกระทบสิ่งแวดล้อม

รายละเอียด	ระยะเวลา						
	1 เดือน	2 เดือน	3 เดือน	4 เดือน	5 เดือน	6 เดือน	7 เดือน
1. การศึกษารายละเอียดโครงการ							
2. การเก็บรวบรวมข้อมูล งานภาคสนาม							
3. การติดต่อหน่วยงานราชการ							
3. การประเมินผลกระทบสิ่งแวดล้อม							
4. การจัดทำรายงานการประเมินผลกระทบสิ่งแวดล้อม							

1.8 ระยะเวลาการก่อสร้างโครงการ

การก่อสร้างโครงการอาคารชุด ซีเอฟเว่น ปีชพرونต์ 2 คาดว่าต้องใช้ระยะเวลาในการก่อสร้างโครงการประมาณ 18 เดือน นับจากได้รับอนุญาตจากหน่วยงานราชการที่เกี่ยวข้อง รายละเอียดในแต่ละขั้นตอน (ดังแสดงในบทที่ 2 ตารางที่ 2-14)

1.9 กฎหมายที่เกี่ยวข้องกับโครงการ

ตารางที่ 1-3 กฎหมายที่เกี่ยวข้องกับโครงการ ซึ่งเป็นเงื่อนไข หรือข้อกำหนดที่โครงการต้องปฏิบัติตาม ได้แก่

กฎหมาย	รายละเอียดกฎหมาย	ความเกี่ยวข้องกับโครงการ	หน่วยงานที่ใช้บังคับกฎหมาย
1. พระราชบัญญัติส่งเสริมและรักษาคุณภาพสิ่งแวดล้อมแห่งชาติ พ.ศ.2535 รวมแก้ไขเพิ่มเติมถึง (ฉบับที่ 2) พ.ศ. 2561			
1.1 ประกาศกระทรวงทรัพยากรธรรมชาติและสิ่งแวดล้อม เรื่อง กำหนดเขตพื้นที่และมาตรการคุ้มครองสิ่งแวดล้อมในบริเวณพื้นที่จังหวัดภูเก็ต พ.ศ. 2560 รวมแก้ไขเพิ่มเติม (ฉบับที่ 2) พ.ศ. 2563	<ul style="list-style-type: none"> กำหนดเขตพื้นที่และมาตรการคุ้มครองสิ่งแวดล้อมในบริเวณพื้นที่จังหวัดภูเก็ต รวมทั้งข้อกำหนดประเภทโครงการหรือกิจการที่ต้องจัดทำรายงานการวิเคราะห์ผลกระทบสิ่งแวดล้อม และรายงานผลกระทบสิ่งแวดล้อมเบื้องต้น 	<ul style="list-style-type: none"> โครงการดำเนินการปฏิบัติตามมาตรการคุ้มครองสิ่งแวดล้อมตามที่กฎหมายกำหนด รวมทั้ง การจัดทำรายงานผลกระทบสิ่งแวดล้อมเบื้องต้น 	องค์กรปกครองส่วนท้องถิ่นและสำนักงานทรัพยากรธรรมชาติและสิ่งแวดล้อมจังหวัดภูเก็ต
1.2 ประกาศกระทรวงทรัพยากรธรรมชาติและสิ่งแวดล้อม เรื่อง กำหนดหลักเกณฑ์ วิธีการ ระเบียบปฏิบัติและแนวทางในการจัดทำรายงานผลกระทบสิ่งแวดล้อมเบื้องต้น และรายงานการวิเคราะห์ผลกระทบสิ่งแวดล้อม ในเขตพื้นที่คุ้มครองสิ่งแวดล้อม ในบริเวณพื้นที่จังหวัดภูเก็ต พ.ศ. 2561	<ul style="list-style-type: none"> กำหนดประเภทและขนาดของโครงการหรือกิจการ ซึ่งต้องจัดทำรายงานผลกระทบสิ่งแวดล้อมเบื้องต้น และรายงานการวิเคราะห์ผลกระทบสิ่งแวดล้อม และขั้นตอนการนำเสนอรายงาน 	<ul style="list-style-type: none"> โครงการจัดทำรายงานตามข้อกำหนดประเภทและขนาดของโครงการหรือกิจการซึ่งต้องจัดทำรายงานผลกระทบสิ่งแวดล้อมเบื้องต้น และขั้นตอนการนำเสนอรายงาน 	องค์กรปกครองส่วนท้องถิ่นและสำนักงานทรัพยากรธรรมชาติและสิ่งแวดล้อมจังหวัดภูเก็ต
1.3 ประกาศกระทรวงทรัพยากรธรรมชาติและสิ่งแวดล้อม เรื่อง กำหนดโครงการ กิจการ หรือการดำเนินการ ซึ่งต้องจัดทำรายงานการประเมินผลกระทบสิ่งแวดล้อม และหลักเกณฑ์ วิธีการ และเงื่อนไขในการจัดทำรายงานการประเมินผลกระทบสิ่งแวดล้อม พ.ศ. 2562	<ul style="list-style-type: none"> กำหนดโครงการ กิจการ หรือการดำเนินการ ซึ่งต้องจัดทำรายงานการประเมินผลกระทบสิ่งแวดล้อม และหลักเกณฑ์ วิธีการ และเงื่อนไขในการจัดทำรายงานการประเมินผลกระทบสิ่งแวดล้อม 	<ul style="list-style-type: none"> โครงการจัดทำรายงานตามข้อกำหนดโครงการ กิจการ หรือการดำเนินการ ซึ่งต้องจัดทำรายงานการประเมินผลกระทบสิ่งแวดล้อม และหลักเกณฑ์ วิธีการ และเงื่อนไขในการจัดทำรายงานการประเมินผลกระทบสิ่งแวดล้อม 	องค์กรปกครองส่วนท้องถิ่นและสำนักงานทรัพยากรธรรมชาติและสิ่งแวดล้อมจังหวัดภูเก็ต
มาตรฐานคุณภาพอากาศ			
1.4 ประกาศคณะกรรมการสิ่งแวดล้อมแห่งชาติ ฉบับที่ 10 (พ.ศ. 2538) เรื่อง กำหนดมาตรฐานคุณภาพอากาศใน	<ul style="list-style-type: none"> วัดอากาศในบรรยากาศโดยทั่วไป การคำนวณค่า 	<ul style="list-style-type: none"> โครงการต้องควบคุมให้ค่าเป็นไปตาม 	

กฎหมาย	รายละเอียดกฎหมาย	ความเกี่ยวข้องกับโครงการ	หน่วยงานที่ใช้บังคับกฎหมาย
บรรยากาศทั่วไป รวมแก้ไขเพิ่มเติมฉบับที่ 24 (พ.ศ. 2547) และฉบับที่ 28 (พ.ศ. 2550)	<p>ความเข้มข้นของก๊าซ คาร์บอนในบรรยากาศโดยทั่วไป และการหาค่าเฉลี่ยของฝุ่นละออง</p> <ul style="list-style-type: none"> กำหนดมาตรฐานคุณภาพอากาศของค่าเฉลี่ยก๊าซซัลเฟอร์ไดออกไซด์ ค่าเฉลี่ยฝุ่นละอองขนาดไม่เกิน 10 ไมครอน และค่าเฉลี่ยฝุ่นละอองรวมในบรรยากาศโดยทั่วไป 	มาตรฐานคุณภาพในบรรยากาศโดยทั่วไป	องค์กรปกครองส่วนท้องถิ่นและเจ้าพนักงานควบคุมมลพิษ
1.5 ประกาศคณะกรรมการสิ่งแวดล้อมแห่งชาติ ฉบับที่ 33 (พ.ศ. 2552) เรื่อง กำหนดมาตรฐานค่าก๊าซไนโตรเจนไดออกไซด์ในบรรยากาศทั่วไป	<ul style="list-style-type: none"> กำหนดมาตรฐานคุณภาพอากาศของค่าเฉลี่ยก๊าซไนโตรเจนไดออกไซด์ในบรรยากาศโดยทั่วไป 	<ul style="list-style-type: none"> โครงการต้องควบคุมให้เป็นไปตามมาตรฐานคุณภาพในบรรยากาศโดยทั่วไป 	องค์กรปกครองส่วนท้องถิ่นและเจ้าพนักงานควบคุมมลพิษ
มาตรฐานระดับเสียง			
1.6 ประกาศคณะกรรมการสิ่งแวดล้อมแห่งชาติ ฉบับที่ 15 (พ.ศ. 2540) เรื่อง กำหนดมาตรฐานเสียงระดับเสียงโดยทั่วไป	<ul style="list-style-type: none"> กำหนดมาตรฐานระดับเสียงโดยทั่วไป การตรวจวัดระดับเสียงโดยทั่วไป และการคำนวณค่าระดับเสียง 	<ul style="list-style-type: none"> โครงการต้องควบคุมให้เป็นไปตามมาตรฐานคุณภาพเสียงโดยทั่วไป 	องค์กรปกครองส่วนท้องถิ่นและเจ้าพนักงานควบคุมมลพิษ
1.7 ประกาศคณะกรรมการสิ่งแวดล้อมแห่งชาติ ฉบับที่ 29 (พ.ศ.2550) เรื่อง ค่าระดับเสียงรบกวน	<ul style="list-style-type: none"> กำหนดมาตรฐานระดับเสียงรบกวน 	<ul style="list-style-type: none"> โครงการต้องควบคุมให้เป็นไปตามมาตรฐานคุณภาพเสียงรบกวน 	องค์กรปกครองส่วนท้องถิ่นและเจ้าพนักงานควบคุมมลพิษ
มาตรฐานความสั่นสะเทือน			
1.8 ประกาศคณะกรรมการสิ่งแวดล้อมแห่งชาติ ฉบับที่ 37 (พ.ศ. 2553) เรื่อง กำหนดมาตรฐานความสั่นสะเทือนเพื่อป้องกันผลกระทบต่ออาคาร	<ul style="list-style-type: none"> กำหนดประเภทอาคารมาตรฐานความสั่นสะเทือนเพื่อป้องกันผลกระทบต่ออาคาร 	<ul style="list-style-type: none"> โครงการต้องควบคุมให้เป็นไปตามมาตรฐานความสั่นสะเทือนเพื่อป้องกันผลกระทบต่ออาคาร 	องค์กรปกครองส่วนท้องถิ่นและเจ้าพนักงานควบคุมมลพิษ
มาตรฐานคุณภาพน้ำทิ้ง			
1.9 ประกาศกระทรวงทรัพยากรธรรมชาติและสิ่งแวดล้อม เรื่อง กำหนดประเภทของอาคารเป็นแหล่งกำเนิดมลพิษที่จะต้องถูกควบคุมการปล่อยน้ำเสียลงสู่แหล่งน้ำสาธารณะหรือ	<ul style="list-style-type: none"> กำหนดประเภทของอาคารเป็นแหล่งกำเนิดมลพิษที่จะต้องถูกควบคุมการปล่อยน้ำเสียลงสู่แหล่งน้ำสาธารณะหรือออกสู่สิ่งแวดล้อม 	<ul style="list-style-type: none"> โครงการต้องควบคุมการปล่อยน้ำเสียลงสู่แหล่งน้ำสาธารณะหรือออกสู่สิ่งแวดล้อมให้เป็นไปตามมาตรฐาน 	องค์กรปกครองส่วนท้องถิ่นและเจ้าพนักงานควบคุมมลพิษ

กฎหมาย	รายละเอียดกฎหมาย	ความเกี่ยวข้องกับโครงการ	หน่วยงานที่ใช้บังคับกฎหมาย
ออกสู่สิ่งแวดล้อม			
1.10 ประกาศกระทรวงทรัพยากรธรรมชาติและสิ่งแวดล้อม เรื่อง กำหนดมาตรฐานควบคุมการระบายน้ำทิ้งจากอาคารบางประเภทและบางขนาด	<ul style="list-style-type: none"> กำหนดค่ามาตรฐานควบคุมการระบายน้ำทิ้งจากอาคารประเภทต่างๆ 	<ul style="list-style-type: none"> โครงการต้องควบคุมให้เป็นไปตามมาตรฐานการระบายน้ำทิ้งจากอาคารประเภทต่างๆ 	องค์กรปกครองส่วนท้องถิ่นและเจ้าพนักงานควบคุมมลพิษ
1.11 กฎกระทรวงกำหนดหลักเกณฑ์ วิธีการ และแบบการเก็บสถิติและข้อมูลการจัดทำบันทึกรายละเอียด และรายงานสรุปผลการทำงานของระบบบำบัดน้ำเสีย พ.ศ. 2555	<ul style="list-style-type: none"> กำหนดให้โครงการต้องเก็บสถิติและข้อมูลซึ่งแสดงผลการทำงานของระบบบำบัดน้ำเสีย และจัดทำบันทึกรายละเอียด 	<ul style="list-style-type: none"> โครงการต้องเก็บสถิติและข้อมูลซึ่งแสดงผลการทำงานของระบบบำบัดน้ำเสีย และจัดทำบันทึกรายละเอียด 	องค์กรปกครองส่วนท้องถิ่นและเจ้าพนักงานควบคุมมลพิษ
2. พระราชบัญญัติการผังเมือง พ.ศ. 2518 รวมแก้ไขเพิ่มเติมถึงฉบับที่ 4 (พ.ศ.2558) / พระราชบัญญัติการผังเมือง พ.ศ.2562			
2.1 กฎกระทรวงให้ใช้บังคับผังเมืองรวมจังหวัดภูเก็ต พ.ศ. 2554	<ul style="list-style-type: none"> จำแนกประเภทการใช้ประโยชน์ที่ดิน ข้อกำหนด และข้อห้ามการใช้ประโยชน์ที่ดิน 	<ul style="list-style-type: none"> โครงการต้องปฏิบัติตามข้อกำหนดผังเมืองรวมจังหวัดภูเก็ต และการใช้ประโยชน์ของโครงการต้องไม่ขัดต่อข้อห้ามการใช้ประโยชน์ที่ดิน 	องค์กรปกครองส่วนท้องถิ่น และสำนักงานโยธาธิการและผังเมือง
2.2 กฎกระทรวงให้ใช้บังคับผังเมืองรวมจังหวัดภูเก็ต (ฉบับที่ 4) พ.ศ. 2558	<ul style="list-style-type: none"> จำแนกประเภทการใช้ประโยชน์ที่ดิน ข้อกำหนด และข้อห้ามการใช้ประโยชน์ที่ดิน 	<ul style="list-style-type: none"> โครงการต้องปฏิบัติตามข้อกำหนดผังเมืองรวมจังหวัดภูเก็ต และการใช้ประโยชน์ของโครงการต้องไม่ขัดต่อข้อห้ามการใช้ประโยชน์ที่ดิน 	องค์กรปกครองส่วนท้องถิ่น และสำนักงานโยธาธิการและผังเมือง
3. พระราชบัญญัติควบคุมอาคาร พ.ศ. 2522 รวมแก้ไขเพิ่มเติมถึง (ฉบับที่ 5) พ.ศ. 2558			
3.1 กฎกระทรวง ฉบับที่ 7 (พ.ศ.2517) ออกตามความในพระราชบัญญัติควบคุมการก่อสร้างอาคาร พุทธศักราช 2479 รวมแก้ไขเพิ่มเติมโดยกฎกระทรวงฉบับที่ 64 (พ.ศ. 2555) ออกตามความในพระราชบัญญัติควบคุมอาคาร พ.ศ. 2522	<ul style="list-style-type: none"> กำหนดที่จอดรถยนต์และจำนวนที่จอดรถยนต์ให้เป็นไปตามประเภทของอาคาร 	<ul style="list-style-type: none"> โครงการต้องจัดให้มีที่จอดรถยนต์และจำนวนที่จอดรถยนต์ให้เป็นไปตามประเภทของอาคาร 	องค์กรปกครองส่วนท้องถิ่น
3.2 กฎกระทรวงฉบับที่ 39 (2537)	<ul style="list-style-type: none"> กำหนดแบบ วิธีการ จำนวน และระบบป้องกัน 	<ul style="list-style-type: none"> การออกแบบ วิธีการ จำนวน ต้องสอดคล้อง 	องค์กรปกครองส่วนท้องถิ่น

กฎหมาย	รายละเอียดกฎหมาย	ความเกี่ยวข้องกับโครงการ	หน่วยงานที่ใช้บังคับกฎหมาย
	อัคคีภัย ระบบการจัดแสงสว่างและการระบายอากาศ	กับ กฎกระทรวงฉบับที่ 39 (พ.ศ. 2537)	
3.3 กฎกระทรวงฉบับที่ 41 (พ.ศ. 2537) ออกตามความในพระราชบัญญัติควบคุมอาคาร (พ.ศ. 2522)	<ul style="list-style-type: none"> กำหนดลักษณะและขนาดของที่จอดรถ 	<ul style="list-style-type: none"> การออกแบบลักษณะและขนาดของที่จอดรถ ต้องสอดคล้องกับกฎกระทรวงฉบับที่ 41 (พ.ศ. 2537) 	องค์กรปกครองส่วนท้องถิ่น
3.4 กฎกระทรวง ฉบับที่ 44 (พ.ศ.2538) รวมแก้ไขเพิ่มเติมโดยกฎกระทรวงฉบับที่ 51 (พ.ศ. 2541)	<ul style="list-style-type: none"> กำหนดระบบบำบัดน้ำเสีย ระบบระบายน้ำ มาตรฐานคุณภาพน้ำทิ้งจากอาคาร 	<ul style="list-style-type: none"> โครงการจัดให้มีระบบบำบัดน้ำเสียรองรับน้ำเสียที่เกิดขึ้นจากโครงการ น้ำทิ้งที่ผ่านการบำบัดแล้วเป็นไปตามมาตรฐานคุณภาพน้ำทิ้งที่กฎกระทรวงกำหนด 	องค์กรปกครองส่วนท้องถิ่น
3.5 กฎกระทรวงฉบับที่ 47 (พ.ศ.2550)	<ul style="list-style-type: none"> กำหนดหลักเกณฑ์ วิธีการ และเงื่อนไขระบบความปลอดภัยเกี่ยวกับอัคคีภัยของอาคาร 	<ul style="list-style-type: none"> การออกแบบหลักเกณฑ์ วิธีการ และเงื่อนไขระบบความปลอดภัยเกี่ยวกับอัคคีภัยของอาคาร ต้องสอดคล้องกับกฎกระทรวงฉบับที่ 47 (พ.ศ. 2550) 	องค์กรปกครองส่วนท้องถิ่น
3.6 กฎกระทรวง ฉบับที่ 55 (พ.ศ.2543)	<ul style="list-style-type: none"> กำหนดลักษณะอาคาร ส่วนต่างๆของอาคาร พื้นที่ภายในอาคาร ที่ว่างภายนอกอาคาร รวมถึงแนวอาคารและระยะร่นต่างๆ ของอาคารกับที่ดินบุคคลอื่น และระหว่างอาคารกับถนนหรือที่สาธารณะ 	<ul style="list-style-type: none"> โครงการมีที่ว่างภายนอกอาคารรวมถึงแนวอาคารและระยะร่นต่างๆ ของอาคารกับที่ดินบุคคลอื่น และระหว่างอาคารกับถนนหรือที่สาธารณะ เป็นไปตามที่กฎกระทรวงกำหนด 	องค์กรปกครองส่วนท้องถิ่น
4. พระราชบัญญัติอาคารชุด พ.ศ. 2522			
4.1 พระราชบัญญัติอาคารชุด พ.ศ. 2522	<ul style="list-style-type: none"> กำหนดหลักเกณฑ์ วิธีการ และข้อกำหนด ตามพระราชบัญญัติอาคารชุด 	<ul style="list-style-type: none"> โครงการมีการแบ่งทรัพย์สินส่วนบุคคล ตามมาตรา 4 และทรัพย์สินส่วนกลาง ตามมาตรา 15 ตามพระราชบัญญัติอาคารชุด พ.ศ. 2522 	สำนักงานที่ดินจังหวัด